

Raport o stanie Miasta Bielawa za 2024 r.

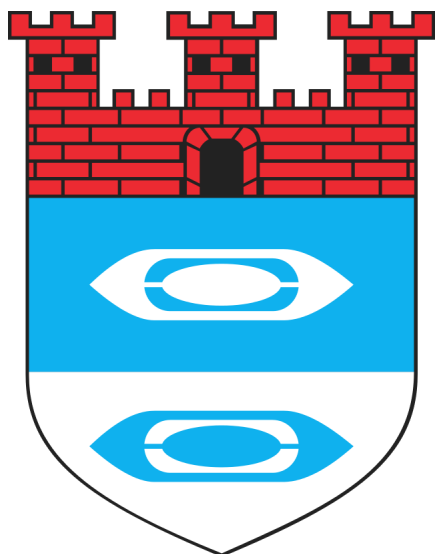



Urząd Miejski w Bielawie
Pl. Wolności 1
ul. Piastowska 1
58-260 Bielawa
powiat dzierzoniowski
województwo dolnośląskie
tel.: 74 833 42 55
fax: 74 833 58 38
<https://um.bielawa.pl>
e-mail: um@um.bielawa.pl

Opracowanie: Urząd Miejski w Bielawie
Fot.: <https://um.bielawa.pl> BIELAWA MIASTO

SPIS TREŚCI

01. Wstęp.....	5	11.2. Straż Miejska.....	43
02. Charakterystyka Miasta Bielawa.....	6	12. Oświata i wychowanie.....	44
03. Samorząd Miasta.....	9	12.1. Miejski Zarząd Placówek Oświaty.....	44
03.1. Rada Miejska.....	9	12.2. Przedszkola i żłobki.....	44
03.2. Młodzieżowa Rada Miasta.....	10	12.3. Szkoły.....	45
03.3. Urząd Miejski.....	11	12.4. Stypendia i nagrody Burmistrza.....	46
03.3.1. Władze Miasta.....	11	12.5. Egzamin ósmoklasisty.....	47
03.3.2. Dokumenty regulujące pracę Urzędu w 2024 r. .	12	12.6. Inwestycje i działania.....	47
03.3.3. Urząd w liczbach.....	12	12.7. Realizacja programów.....	47
03.3.4. Komunikacja z Urzędem.....	12	12.7.1. Strategia Rozwoju Oświaty w Gminie Bielawa do roku 2030.....	47
03.3.5. Zestawienie jednostek organizacyjnych i komunalnych osób prawnych Gminy Bielawa.....	13	13. Ochrona zdrowia.....	50
04. Dokumenty strategiczne i programowe.....	16	13.1. Inwestycje i działania.....	50
04.1. Strategia Rozwoju Gminy Bielawa na lata 2022–2030.....	17	13.2. Realizacja programów.....	51
04.2. Gminny Program Rewitalizacji dla Gminy Bielawa do roku 2030.....	19	13.2.1. Gminny Program Profilaktyki i Rozwiązywania Problemów Alkoholowych oraz Przeciwdziałania Narkomanii w Bielawie na lata 2023–2025.....	51
05. Gospodarka finansowa.....	20	14. Pomoc i polityka społeczna.....	57
06. Środki zewnętrzne.....	27	14.1. Pomoc społeczna.....	57
07. Transport i łączność.....	29	14.2. Inwestycje i działania.....	57
07.1. Inwestycje i działania.....	29	14.2.1. Zespół Ośrodków Wsparcia.....	57
08. Turystyka.....	32	14.2.2. Ośrodek Pomocy Społecznej.....	58
09. Gospodarka mieszkaniowa.....	33	14.3. Edukacyjna opieka wychowawcza.....	60
09.1. Inwestycje i działania.....	33	14.4. Rodzina.....	60
09.2. Realizacja programów.....	35	14.5. Realizacja projektów i programów.....	61
09.2.1. Wieloletni program gospodarowania mieszkaniowym zasobem Gminy Bielawa na lata 2019–2024.....	35	14.5.1 Klub Wolontariatu.....	61
10. Administracja publiczna.....	37	14.5.2 Zespół Interdyscyplinarny oraz Gminny Program Przeciwdziałania Przemocy Domowej i Ochrony Osób Doznających Przemocy Domowej na lata 2024-2030.....	61
10.1. Sprawy obywatelskie.....	37	15. Gospodarka komunalna i ochrona środowiska.....	68
10.2. Współpraca partnerska.....	38	15.1. Inwestycje i działania.....	68
10.3. Roczny Program Współpracy Gminy Bielawa z Organizacjami Pozarządowymi w 2024 r.....	39	15.2. Realizacja programów.....	69
10.4. Program pn. „Bielawa Sprzyja Seniorom”.....	40	15.2.1. Program usuwania azbestu i wyrobów zawierających azbest stosowanych na terenie Gminy Bielawa na lata 2015–2032.....	69
10.5. Program pn. „Bielawska Karta Dużej Rodziny”	40	15.3. Założenia do Planu zaopatrzenia w ciepło, energię elektryczną i paliwa gazowe Miasta Bielawa.....	70
10.6. Program pn. „KARTA BIELAWIANINA”.....	41	15.4. Wieloletni Plan Rozwoju i Modernizacji Urządzeń Wodociągowych i Urządzeń Kanalizacyjnych dla Gminy Bielawa na lata 2022–2025 w 2024 r.....	71
10.7. Inwestycje i działania.....	41		
11. Obrona narodowa, bezpieczeństwo publiczne i ochrona przeciwpożarowa.....	42		
11.1. Ochotnicza Straż Pożarna.....	42		

Raport o stanie Miasta Bielawa za 2024

15.5. Program opieki nad zwierzętami bezdomnymi oraz zapobiegania bezdomności zwierząt w 2024 r.....	72
16. Kultura i ochrona dziedzictwa narodowego.....	74
16.1. Miejska Biblioteka Publiczna.....	74
16.2. Miejski Ośrodek Kultury i Sztuki.....	75
17. Kultura fizyczna.....	76
17.1. Ośrodek Sportu i Rekreacji.....	76
18. Indeks tabel.....	78

01. Wstęp

Szanowni Radni i Mieszkańcy,

Zapraszam do zapoznania się z „Raportem o stanie Miasta Bielawa za rok 2024”, który jest podsumowaniem najważniejszych informacji na temat sytuacji społeczno-gospodarczej Miasta. Przedstawia też działania i przedsięwzięcia realizowane przez Urząd Miejski w Bielawie, miejskie jednostki organizacyjne oraz wiele instytucji i podmiotów niezależnych od samorządu.

Już siódmy rok z rządu przekazuję Państwu Raport o stanie Miasta. Dzięki decyzji wyborców, podjętej w dniu 7 kwietnia 2024 r., po raz kolejny mogę zaprezentować dokument, w którym podsumowujemy wszystko to, co udało się nam dokonać w minionym roku. To opracowanie obrazuje sposób funkcjonowania, ale i zarządzania Miastem w roku 2024. Wszelkie przedstawione dane pokazują zarówno realizację poszczególnych celów strategicznych, jak i kierunki zmian w naszym Mieście. Przyjmując pełną odpowiedzialność za realizację wszystkich zadań i priorytetów rozwoju, jako organ wykonawczy, wraz ze wszystkimi pracownikami Miasta, będziemy realizowali cele opisane w Strategii Rozwoju Gminy Bielawa, tak aby sprostać potrzebom i oczekiwaniom mieszkańców.

Bielawa to przede wszystkim jej mieszkańcy. Komfort, nowoczesne i przyjazne Miasto, bezpieczeństwo, rozwój turystyki, przedsiębiorczość, unikatowa oferta kulturalna, to idee, które chcemy rozwijać. Cieszy nas każda najmniejsza zmiana, która wprowadza nową jakość w życie bielawian.

Budujemy już dzisiaj lepszą Bielawę i bądźmy z niej dumni.



Burmistrz Bielawy
dr Andrzej Hordyj

Opracowanie powstało dzięki zaangażowaniu wszystkich komórek Urzędu Miejskiego w Bielawie oraz jednostek organizacyjnych Gminy i spółek miejskich. W Raporcie zaprezentowano dane statystyczne dostępne na dzień 30 maja 2025 r.

02. Charakterystyka Miasta Bielawa

Bielawa to gmina zlokalizowana w południowo–zachodniej Polsce, w południowo–wschodniej części województwa dolnośląskiego, w powiecie dzierzoniowskim. Od północno–zachodu graniczy z Gminą Pieszycę, od północy z Miastem Dzierżoniów, od wschodu z Gminą Dzierżoniów, a od południowego–zachodu z Gminą Nowa Ruda w powiecie kłodzkim. Stolicę regionu – Wrocław – dzieli od Bielawy ok. 60 km.

Schemat 1. Położenie Miasta Bielawa – województwo dolnośląskie i powiat dzierzoniowski

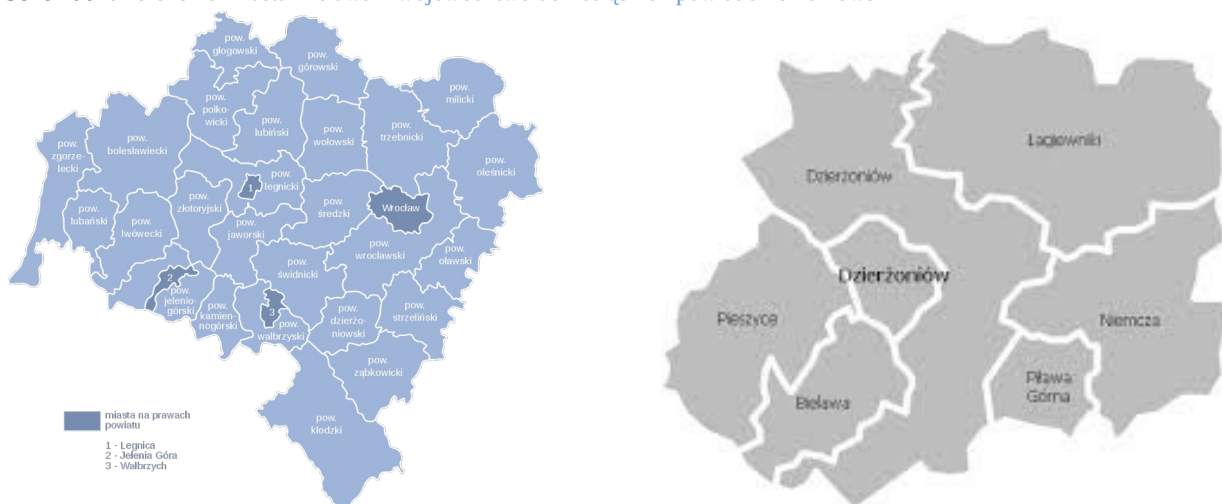

Źródło: Plan Zarządzania Kryzysowego Gminy Bielawa

Bielawa znajduje się w zasięgu obsługi lotnisk cywilnych zlokalizowanych na terenie województwa dolnośląskiego oraz Republiki Czeskiej. W promieniu około 140 km i maksymalnym czasie dojazdu ok. 2 h, znajdują się dwa porty lotnicze o znaczeniu krajowym i międzynarodowym: Wrocław–Strachowice oraz Airport–Pardubice. Do autostrady A4 i do Wrocławia z Bielawy można dostać się drogą krajową nr 35 lub drogą wojewódzką nr 384, a następnie drogą krajową nr 8. W przeciwnym kierunku droga wojewódzka nr 384, a następnie nr 385 i 386 prowadzą do przejścia granicznego do Czech – Tłumaczów–Otovice. Pod względem komunikacyjnym strategiczne znaczenie dla Miasta posiada Obwodnica Bielawy, znajdująca się w ciągu drogi wojewódzkiej nr 384, która ma ulec rozbudowie. W planach jest także budowa przebiegającej przez Bielawę Południowej Obwodnicy Dzierżoniowa, która ułatwi dojazd do Świdnicy, autostrady A4, Ząbkowic Śląskich i drogi krajowej nr 8. Od 2019 r. w Bielawie wznowiony został ruch pasażerski na linii kolejowej łączącej Bielawę z Wrocławiem poprzez m.in. Dzierżoniów i Świdnicę. Pasażerowie mogą skorzystać z dwóch przystanków dostępnych na terenie Miasta: stacji kolejowej Bielawa Zachodnia oraz przystanku kolejowego Bielawa Centralna. Już w 2025 r. linia kolejowa zostanie rozbudowana i poprowadzi do bielawskiego Campingu „Sudety” (nazwa stacji *Bielawa Camping „Sudety”*) i dalej do stacji *Bielawa Góry Sowie*. W szerszej perspektywie linia ta prowadzić będzie do Srebrnej Góry. Odbudowa Kolei Sowiogórskiej to element większego zadania – władze Województwa Dolnośląskiego zdecydowały o pracach nad utworzeniem kolejowego połączenia z Wrocławia – przez Bielawę, Srebrną Górę i Tłumaczów, do Broumowa, już po czeskiej stronie granicy.

Należy podkreślić, że Gmina Bielawa znajduje się w granicach: Wałbrzyskiego Obszaru Funkcjonalnego, w tym w granicach strefy I Wałbrzyskiego Obszaru Funkcjonalnego, Sudeckiego Obszaru Funkcjonalnego, w tym w granicach strefy górskiej w Sudeckim Obszarze Funkcjonalnym, przygranicznego obszaru funkcjonalnego, obszaru funkcjonalnego cennego przyrodniczo. W granicach proponowanych stanowisk dokumentacyjnych: Kamieniołom w Kamieniczkach,

Skalka serpentynitowa. Bielawa znajduje się w granicach i zasadach zagospodarowania obszarów funkcjonalnych w zakresie obszaru funkcjonalnego cennego przyrodniczo, obszarów uzupełniających – granic lądowego korytarza ekologicznego o znaczeniu międzynarodowym GKZ –7B Góry Złote – Góry Sowie.

Potencjał demograficzny. Na dzień 31 grudnia 2024 r. Bielawę zamieszkiwało **26.412 mieszkańców**, czyli o 474 osób (1,80 %) mniej niż w 2023 r. Gmina w swoich administracyjnych granicach obejmuje powierzchnię 36,21 km². Pod względem liczby ludności Bielawa plasuje się na 2. miejscu w powiecie dzierzoniowskim.

Zielone miasto. Bielawa to kraina ciszy, spokoju i malowniczych krajobrazów. Jako Miasto budzi emocje zarówno wśród tych, którzy tu mieszkają, pracują lub uczą się, jak również wśród tych, którzy je odwiedzają. To tu łączą się dwa żywioły – góry i woda. Bielawa położona jest bowiem na wysokości od 280 do 345 m n.p.m., a jej podstawowym atutem jest usytuowanie u podnóża najstarszych gór Europy – Gór Sowich. Część terenów Miasta leży w granicach Parku Krajobrazowego Gór Sowich. Na terenie Gminy Bielawa obszarowymi formami ochrony przyrody objęto 1,3 tys. ha, tj. 38,3 % Gminy. Tereny gminnych parków, zieleńców i zieleni osiedlowej w Bielawie zajmują 2,8 % powierzchni. Najwyższym szczytem jest Kalenica (964 m n.p.m.). Na południe od centrum Miasta położona jest Góra Parkowa (455 m n.p.m.) z wieżą widokową. W granicach Gminy usytuowana jest też Łysa Góra (364 m n.p.m.), funkcjonująca w starszej nomenklaturze topograficznej także jako Strażnik – roztacza się stąd panorama Miasta z widokiem na Góry Sowie. Obszar odwadniany jest przez potok Bielawica oraz potok Brzęczek, będące lewymi dopływami Piławy. Występują tu liczne ciekły naturalne, dla których nie wyznaczono obszarów szczególnego zagrożenia powodzią na aktualnie obowiązujących mapach zagrożenia powodziowego i mapach ryzyka powodziowego, a także gęsta sieć urządzeń melioracji wodnych – sieć drenarska oraz rowy melioracyjne. Ujęciem wody, z którego zaopatrywani są mieszkańcy Bielawy jest Jezioro Bystrzyckie. W granicach Miasta brak naturalnych zbiorników wód stojących, natomiast występuje kilka obiektów sztucznych, a największy to Jezioro Bielawskie – jeden z najpiękniej położonych w Polsce akwen wodny o powierzchni blisko 24 ha. Na terenie Jeziora zwrócić uwagę należy na m.in.: dwie piaszczyste plaże, moło, wyspę, wypożyczalnię sprzętu wodnego, otwarty basen z wodnym placem zabaw i zjeżdżalnią, boiska do piłki nożnej, siatkówki i koszykówki oraz siłownię plenerową czy piaszczysty plac zabaw. W pobliżu dostępna jest baza hotelowo–gastronomiczna. Bielawa to atrakcje wodne, ale także miejsce do aktywnego wypoczynku w Górach Sowich. Tutaj czeka blisko 500 km tras MTB, ścieżki piesze i do nordic walking. Góry Sowie to również raj dla biegaczy oraz narciarzy zjazdowych i biegowych. Będąc w Bielawie skorzystać można z traktu linowego i trasy kajakowej w Parku Miejskim oraz ze zdobycia wież widokowych – kościoła pw. Wniebowzięcia Najświętszej Maryi Panny (101 m wysokości) oraz na Górze Parkowej. Atrakcje architektury oraz szlaki turystyczne, trasy biegowe, basen i wyciągi narciarskie w Górach Sowich stwarzają możliwość rodzinnego wypoczynku przez cały rok.

Bielawa ma aspiracje funkcjonowania jako **Modelowe Miasto Ekologiczne**, dlatego od wielu lat stawia na poszanowanie środowiska naturalnego oraz edukację ekologiczną. W praktyce oznacza to m.in. kształtowanie wśród mieszkańców poczucia odpowiedzialności za przyrodę, realizację kierunkowych i proekologicznych inwestycji oraz kształcenie ekologiczne na wszystkich poziomach miejskiej oświaty. Funkcjonują tu placówki edukacyjne o zasięgu ponadregionalnym takie, jak: Szkoła Leśna, Interaktywne Centrum Poszanowania Energii, Centrum Odnawialnych Źródeł Energii oraz Inkubator Technologiczny Efektywności Energetycznej w Budownictwie.

Bielawa posiada bogatą **ofertę inwestycyjną** w postaci dobrze przygotowanych terenów dla małych, średnich i dużych firm. To Miasto, które przyciąga do siebie inwestorów z różnych branż.

Z jednej strony inwestują tu przedsiębiorstwa produkcyjne, a z drugiej Bielawą interesują się inwestorzy z branży turystycznej. Wszystko dlatego, że oprócz w pełni uzbrojonych terenów pod tradycyjną przedsiębiorczość, Miasto posiada tereny do rozwoju oferty turystycznej. Zachętą dla przedsiębiorców, którzy chcieliby zainwestować w Bielawie i utworzyć nowe miejsca pracy, jest m.in. Podstrefa Wałbrzyskiej Specjalnej Strefy Ekonomicznej „Invest–Park” oraz Bielawski Park Przemysłowy. Gmina posiada również ofertę w postaci Bielawskiego Inkubatora Przedsiębiorczości oraz Dolnośląskiego Inkubatora Art Przedsiębiorczości. Ponadto w 2023 r. w budynku administracyjnym po byłych zakładach włókienniczych „Bielbaw” utworzono Dolnośląski Inkubator Przedsiębiorczości ICT, który jest uzupełnieniem działalności Dolnośląskiego Inkubatora Art– Przedsiębiorczości, mieszczącego się w 2 sąsiadujących budynkach.

Na terenie Gminy Bielawa działa 1.311 zarejestrowanych przedsiębiorców. W 2024 r. swoją działalność zakończyło 58 podmiotów, a rozpoczęło 72.

Tabela 1. Przedsiębiorstwa w 2024 r.

Przedsiębiorcy	szt.
liczba działających przedsiębiorców	1.311
liczba zawieszonych działalności	394
liczba przetworzonych wniosków CEIDG–1 w tym:	507
założenie działalności	72
zmiany	177
zawieszenie działalności	126
zmiany ze wznowieniem	74
zmiany z zakończeniem	0
zakończenie działalności	58

Źródło: Referat Spraw Społecznych i Działalności Gospodarczej

03. Samorząd Miasta

03.1. Rada Miejska

Rada Miejska jest organem stanowiącym i kontrolnym Gminy. W ramach swoich kompetencji kontroluje bieżącą działalność Burmistrza oraz gminnych jednostek organizacyjnych. Organizację wewnętrzną, tryb pracy rady i jej organów określa statut gminy.

W dniu 7 kwietnia 2024 r. odbyły się wybory samorządowe, w efekcie których wybrano następujących 21 radnych:

Tabela 2. Skład Rady Miejskiej Bielawy w 2024 r.

Imię i nazwisko	Funkcja/Komisja	Klub radnych
Ryszard Dźwiniel	Przewodniczący Rady Miejskiej Komisja Budżetu i Finansów	Klub radnych Ponad Podziałami
Adrian Darasz	Wiceprzewodniczący Rady Miejskiej Komisja Budżetu i Finansów Komisja Oświaty, Spraw Społecznych i Zdrowia	Klub radnych Prawo i Sprawiedliwość
Władysław Krocak	Wiceprzewodniczący Rady Miejskiej Komisja Planowania i Rozwoju Gospodarczego	Klub radnych Prawo i Sprawiedliwość
Krystian Bajrakowski	Komisja Skarg, Wniosków i Petycji Komisja Planowania i Rozwoju Gospodarczego	Klub radnych Koalicji Obywatelskiej
Katarzyna Bulanda	Komisja Budżetu i Finansów Komisja Oświaty, Spraw Społecznych i Zdrowia	Klub radnych Koalicji Obywatelskiej
Magdalena Czapla	Komisja Skarg, Wniosków i Petycji Komisja Budżetu i Finansów Komisja Planowania i Rozwoju Gospodarczego	Klub radnych Ponad Podziałami
Zbigniew Glanowski	Komisja Planowania i Rozwoju Gospodarczego Komisja Oświaty, Spraw Społecznych i Zdrowia	Klub radnych Koalicji Obywatelskiej
Aleksandra Hordyj	Komisja Planowania i Rozwoju Gospodarczego Komisja Oświaty, Spraw Społecznych i Zdrowia	Klub radnych Ponad Podziałami
Małgorzata Hordyj	Komisja Budżetu i Finansów Komisja Oświaty, Spraw Społecznych i Zdrowia	Klub radnych Ponad Podziałami
Tomasz Jazowski	Komisja Skarg, Wniosków i Petycji Komisja Planowania i Rozwoju Gospodarczego	Klub radnych Ponad Podziałami
Rafał Kuśmierk	Komisja Rewizyjna Komisja Budżetu i Finansów	Klub radnych Koalicji Obywatelskiej
Marek Kuśnierz	Komisja Planowania i Rozwoju Gospodarczego Komisja Oświaty, Spraw Społecznych i Zdrowia	Klub radnych Prawo i Sprawiedliwość
Łukasz Masyk	Komisja Planowania i Rozwoju Gospodarczego Komisja Oświaty, Spraw Społecznych i Zdrowia	Klub radnych Koalicji Obywatelskiej
Anna Mizeracka-Nowak	Komisja Rewizyjna Komisja Oświaty, Spraw Społecznych i Zdrowia	Klub radnych Ponad Podziałami
Krzysztof Możejko	Komisja Skarg, Wniosków i Petycji Komisja Budżetu i Finansów	Klub radnych Ponad Podziałami
Beata Saj	Komisja Rewizyjna Komisja Oświaty, Spraw Społecznych i Zdrowia	Klub radnych Ponad Podziałami
Roksana Szachniewicz	Komisja Budżetu i Finansów Komisja Planowania i Rozwoju Gospodarczego Komisja Skarg, Wniosków i Petycji	Klub radnych Prawo i Sprawiedliwość
Izabela Szygudzińska	Komisja Budżetu i Finansów Komisja Oświaty, Spraw Społecznych i Zdrowia	Klub radnych Koalicji Obywatelskiej
Jędrzej Świerczyński	Komisja Budżetu i Finansów Komisja Planowania i Rozwoju Gospodarczego	Klub radnych Koalicji Obywatelskiej
Ryszard Tomaszewski	Komisja Planowania i Rozwoju Gospodarczego Komisja Oświaty, Spraw Społecznych i Zdrowia	Klub radnych Prawo i Sprawiedliwość
Tomasz Zarzycki	Komisja Rewizyjna Komisja Oświaty, Spraw Społecznych i Zdrowia	Klub radnych Prawo i Sprawiedliwość

<https://bielawa.finn.pl/bipkod/35421164>

W 2024 r. Rada Miejska Bielawy obradowała na 18 posiedzeniach. W sprawach należących do jej kompetencji podjęła łącznie 143 uchwały.

W Radzie Miejskiej Bielawy funkcjonowało 5 stałych komisji, które w 2024 r. odbyły 51 posiedzeń/kontroli:

1. **Komisja Budżetu i Finansów,**
2. **Komisja Planowania i Rozwoju Gospodarczego,**
3. **Komisja Oświaty, Spraw Społecznych i Zdrowia,**
4. **Komisja Rewizyjna,**
5. **Komisja Skarg, Wniosków i Petycji.**

W 2024 r. Radni złożyli 4 zapytania/interpelacje/wnioski do Burmistrza, których rejestr dostępny jest w wewnętrznym systemie obiegu dokumentów. Wykaz uchwał Rady Miejskiej Bielawy, podjętych w 2024 r. wraz ze stanem realizacji udostępniony został w Biuletynie Informacji Publicznej pod adresem internetowym: <https://bielawa.finn.pl/bipkod/15579340>

W 2024 r. zainteresowane osoby miały możliwość uczestnictwa on-line w sesjach Rady Miejskiej Bielawy. Udostępniane relacje spełniały również wymogi ustawy o Dostępności Cyfrowej. Relacje były zamieszczane na stronie internetowej (https://esesja.tv/transmisje_z_obrad/690/rada-miejska-w-bielawie.htm) i w związku z tym, możliwe jest ich odtworzenie także w późniejszym czasie.

03.2. Młodzieżowa Rada Miasta

Młodzieżowa Rada Miasta tworzona jest przez grupę młodych ludzi, którzy zostali wybrani przez swoich rówieśników w demokratycznych wyborach, według zasad ujętych w statucie Młodzieżowej Rady Miasta oraz ustawy z dnia 8 marca 1990 r. o samorządzie gminnym. Pełni ona rolę reprezentacji młodzieży na poziomie lokalnym i ma na celu uwrażliwianie władz samorządowych na potrzeby młodych mieszkańców oraz wyrażanie opinii o działaniach organów samorządu terytorialnego w zakresie dotyczącym młodzieży. Młodzieżowa Rada Miasta Bielawa została reaktywowana po kilku latach przerwy w 2019 r.

W skład Młodzieżowej Rady Miasta Bielawa wchodzi 19 Radnych, którzy zostali wybrani spośród uczniów szkół podstawowych i ponadpodstawowych:

Tabela 3. Skład Młodzieżowej Rady Miasta Bielawa w 2024 r.

Imię i nazwisko	Funkcja	Szkoła
Magdalena Lara	Przewodnicząca Rady Miejskiej	Liceum Ogólnokształcące z Oddziałami Dwujęzycznymi im. Bolesława Chrobrego
Lena Wójcik	Wiceprzewodnicząca Rady Miasta	Szkoła Podstawowa nr 10 z Oddziałami Sportowymi im. Polskich Olimpijczyków
Michał Łakomski	Wiceprzewodniczący Rady Miasta	Szkoła Podstawowa nr 4 z Oddziałami Integracyjnymi
Maja Waligóra	Sekretarz Młodzieżowej Rady Miasta	Ekologiczna Szkoła Podstawowa nr 7 im. Juliana Tuwima
Marta Szeremeta	Radna	Szkoła Podstawowa nr 4 z Oddziałami Integracyjnymi
Patrycja Błachuta	Radna	Ekologiczna Szkoła Podstawowa nr 7 im. Juliana Tuwima
Amelia Cichoń	Radna	Ekologiczna Szkoła Podstawowa nr 7 im. Juliana Tuwima
Amelia Łękawska	Radna	Ekologiczna Szkoła Podstawowa nr 7 im. Juliana Tuwima
Natalia Świągot	Radna	Ekologiczna Szkoła Podstawowa nr 7 im. Juliana Tuwima
Nina Wach	Radna	Ekologiczna Szkoła Podstawowa nr 7 im. Juliana Tuwima
Sara Kwiatkowska	Radna	Szkoła Podstawowa nr 10 z Oddziałami Sportowymi im. Polskich Olimpijczyków
Filip Musiałek	Radny	Szkoła Podstawowa nr 10 z Oddziałami Sportowymi im. Polskich Olimpijczyków

Julia Dymurska	Radna	Zespół Szkół Społecznych
Klara Kumiec	Radna	Liceum Ogólnokształcące z Oddziałami Dwujęzycznymi im. Bolesława Chrobrego
Bartosz Walaszczyk	Radny	Liceum Ogólnokształcące z Oddziałami Dwujęzycznymi im. Bolesława Chrobrego
Jakub Bednarz	Radny	Liceum Ogólnokształcące z Oddziałami Dwujęzycznymi im. Bolesława Chrobrego
Milena Jaźwińska	Radna	Liceum Ogólnokształcące z Oddziałami Dwujęzycznymi im. Bolesława Chrobrego
Gabriela Józwiak	Radna	Liceum Ogólnokształcące z Oddziałami Dwujęzycznymi im. Bolesława Chrobrego
Karol Kępczyński	Radny	Liceum Ogólnokształcące z Oddziałami Dwujęzycznymi im. Bolesława Chrobrego

Źródło: Miejski Zarząd Placówek Oświaty w Bielawie

03.3. Urząd Miejski

03.3.1. Władze Miasta

Władze miasta podejmują najważniejsze decyzje wykonawcze i kierują pracą urzędu i Gminy. Funkcję Burmistrza w 2024 r. pełnił **dr Andrzej Hordyj**. Zastępcą Burmistrza Miasta Bielawa był **Aleksander Siódmak**. Skarbnikiem Miasta Bielawa w 2024 r. była **Izabela Niemczyk**, a Sekretarzem Miasta Bielawa **Aleksandra Szewczyk**.

Burmistrz realizował swoje zadania z pomocą referatów, samodzielnych stanowisk oraz jednostek organizacyjnych Gminy.

Schemat 2. Schemat struktury organizacyjnej Urzędu Miejskiego w Bielawie w 2024 r.

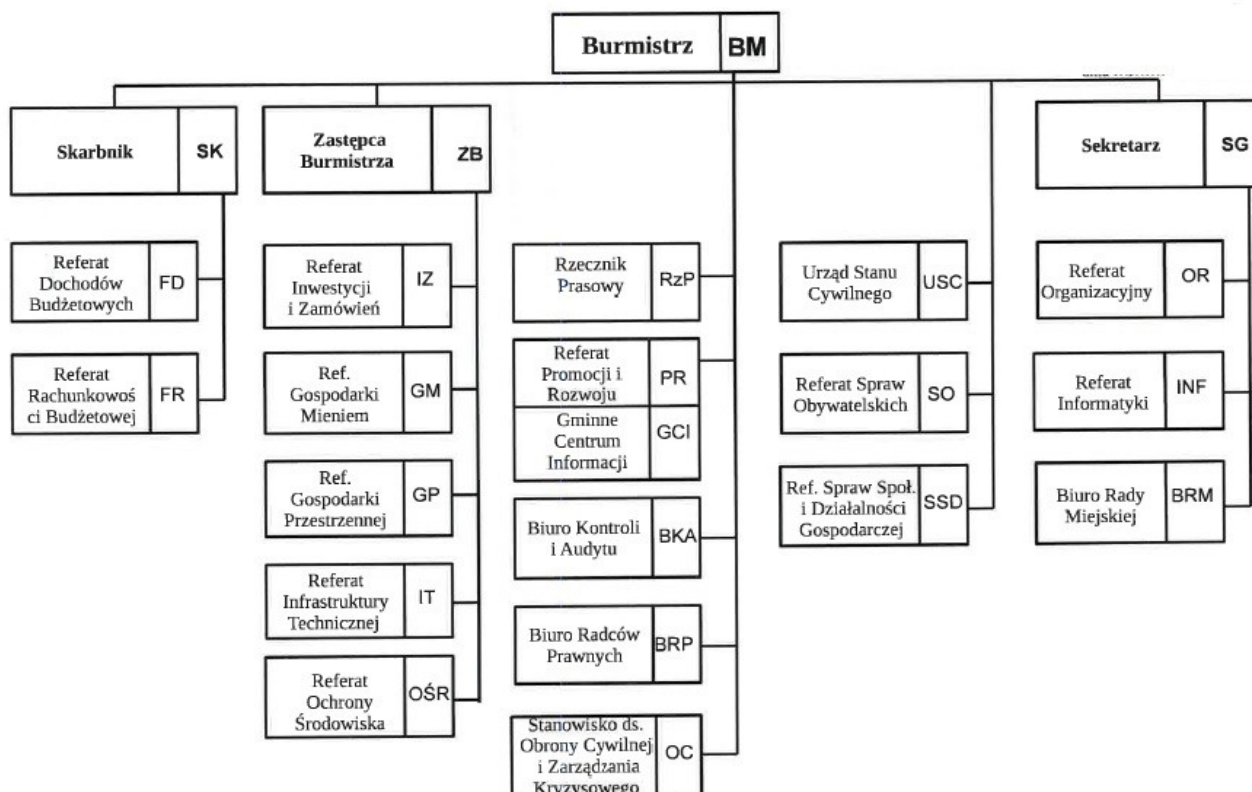

Źródło: Załącznik nr 1 do Zarządzenia nr 7/K/24 Burmistrza Miasta Bielawa z dnia 7 sierpnia 2024 r.

03.3.2. Dokumenty regulujące pracę Urzędu w 2024 r.

1. Regulamin Organizacyjny Urzędu Miejskiego

Zarządzenie nr 7/K/24 Burmistrza Miasta Bielawa z dnia 7 sierpnia 2024 r. w sprawie Regulaminu Organizacyjnego Urzędu Miejskiego w Bielawie.

2. Regulamin Pracy w Urzędzie Miejskim

Zarządzenie nr 7/K/18 Burmistrza Miasta Bielawa z dnia 13 lutego 2018 r. w sprawie Regulaminu pracy Urzędu Miejskiego w Bielawie.

03.3.3. Urząd w liczbach

Tabela 4. Zatrudnienie w Urzędzie Miejskim w 2024 r.

Zatrudnieni ogółem	80	W 2024 r. w Urzędzie Miejskim w Bielawie
Pełnozatrudnieni	76	zatrudniano 80 osób, z czego 95 %
Niepełnozatrudnieni	4	pracowników zatrudnionych było w pełnym
Przyjęci do pracy w 2024 r.	18	wymiarze czasu pracy. W stosunku do stanu na
Zakończony stosunek pracy w 2024 r.	23	koniec 2023 r. zatrudnienie zmalało o 1 osobę.



12.070

dokumentów, które wpłynęły do Urzędu w 2024 r.



5.769

dokumentów dostarczonych do Urzędu elektronicznie (epuap/e-mail)



42

spotkań Burmistrza z mieszkańcami Gminy w 2024 r.



436

wydanych przez Burmistrza zarządzeń

03.3.4. Komunikacja z Urzędem

Strona internetowa Gminy Bielawa (www.um.bielawa.pl) to miejsce, w którym zarówno mieszkańcy, przedsiębiorcy jak i lokalni działacze znajdą szereg ważnych informacji i aktualności. W 2024 r. na stronie internetowej Gminy Bielawa zamieszczano aktualności, komunikaty oraz liczne zaproszenia na wydarzenia organizowane przez Gminę oraz organizacje pozarządowe.

Statystyki gminnej strony internetowej w 2024 r.:

- liczba dodanych artykułów – 800
- liczba odsłon:
 - styczeń – 341.727
 - luty – 485.810
 - marzec – 301.344
 - kwiecień – 310.445
 - maj – 295.527
 - czerwiec – 276.740
 - lipiec – 284.535
 - sierpień – 248.508
 - wrzesień – 198.642
 - październik – 198.642
 - listopad – 414.630
 - grudzień – 276.684

Dodatkowo Gmina prowadziła gminny profil w serwisie społecznościowym Facebook (Bielawa Miasto). Na profilach zamieszczano materiały informacyjne poświęcone działalności samorządu oraz jego jednostek organizacyjnych jak i treści promocyjne np. fotorelacje z wydarzeń czy materiały filmowe.

Statystyki gminnego profilu Facebook w 2024 r.:

- liczba dodanych postów: 500,
- liczba użytkowników odwiedzających profil: 9.394 obserwujących,

W 2024 r. wydano **21 numerów** „Wiadomości Bielawskich”, za pośrednictwem których przekazywano najważniejsze informacje o działalności Burmistrza, Rady Miejskiej, Urzędu Miejskiego i jednostek organizacyjnych Gminy, a także przedstawiano realizowane przez mieszkańców inicjatywy i projekty.

03.3.5. Zestawienie jednostek organizacyjnych i komunalnych osób prawnych Gminy Bielawa

Burmistrz Miasta Bielawa oprócz kierowania pracą Urzędu Miejskiego, zajmuje się także nadzorowaniem zadań realizowanych przez podległe jednostki organizacyjne:

- **zakład budżetowy:**

Ośrodek Sportu i Rekreacji

ul. gen. Grota Roweckiego 8 58-260 Bielawa

Dyrektor: Marcin Samul

- **jednostki budżetowe:**

Zespół Ośrodków Wsparcia

ul. Lotnicza 5 58-260 Bielawa

Dyrektor:

do 22 sierpnia 2024 r.

Grażyna Smolińska

od 23 sierpnia 2024 r.

p.o. Dagmara Aleksandrowicz

Ośrodek Pomocy Społecznej

ul. 3 Maja 20 58-260 Bielawa

Dyrektor: Magdalena Szwej

Miejski Zarząd Placówek Oświaty

ul. Wolności 57 58-260 Bielawa

Dyrektor: Ewa Kowalik

Straż Miejska

ul. Piastowska 1 58-260 Bielawa

Komendant: Mirosław Wysocki

Żłobek Publiczny

ul. gen. Grota Roweckiego 7 58-260 Bielawa

Dyrektor: Iwona Łęgosz

Żłobek Publiczny nr 2

ul. Wolności 39 58-260 Bielawa

Dyrektor: Katarzyna Czepirska-Chudzik

Przedszkole Publiczne nr 3

ul. 3 Maja 22 58-260 Bielawa

Dyrektor: Małgorzata Moździeż

Przedszkole Publiczne nr 4

ul. Stefana Żeromskiego 18 58-260 Bielawa

Dyrektor: Beata Osiewała

**Szkoła Podstawowa nr 4
z Oddziałami Integracyjnymi**

ul. Ludwika Waryńskiego 50
ul. Ludowa 11
58-260 Bielawa
Dyrektor: Monika Stachowska

**Ekologiczna Szkoła Podstawowa nr 7
im. Juliana Tuwima**

Osiedle Włókniarzy 10
ul. Brzeźna 48
58-260 Bielawa
Dyrektor: Aneta Tyniów

**Szkoła Podstawowa nr 10 z Oddziałami
Sportowymi im. Polskich
Olimpijczyków**

ul. gen Grota Roweckiego 6
ul. Parkowa 12
58-260 Bielawa
Dyrektor: Beata Lis

- **samorządowe instytucje kultury**

Miejska Biblioteka Publiczna

ul. Piastowska 19C 58-260 Bielawa
Dyrektor: Paulina Wojciechowska-Cudak

Miejski Ośrodek Kultury i Sztuki

ul. Piastowska 19A 58-260 Bielawa
Dyrektor: Paweł Brzozowski

- **spółki gminne i komunalne osoby prawne Gminy**

Spółki o istotnym znaczeniu dla realizacji zadań Miasta:

**Bielawska Agencja
Rozwoju Lokalnego
Sp. z o. o.**

Prezes Zarządu Spółki:
Jolanta Maciątek

udział Gminy: 100 %
46.146 udziały po 500,00 zł
o łącznej wartości 23.073.000,00 zł

**Miejski Zarząd
Budynków
Mieszkalnych
Sp. z o. o.**

Prezes Zarządu Spółki:
Daniel Dubas

udział Gminy: 100 %
9.182 udziały po 500,00 zł
o łącznej wartości 4.591.000,00 zł

**Towarzystwo
Budownictwa
Społecznego Sp. z o. o.**

Prezes Zarządu Spółki:
Rafał Kwaśny

udział Gminy:
29.963 udziały po 600,00 zł
o łącznej wartości 17.977.800,00 zł

Zestawienie innych niż własność praw majątkowych Gminy Bielawa:

Udziały Gminy Bielawa w spółkach:

- Dolnośląska Agencja Rozwoju Regionalnego S.A. w Wałbrzychu – udział Gminy: 25 udziałów po 1.000,00 zł o łącznej wartości 25.000,00 zł;
- Wodociągi i Kanalizacja Sp. z o.o. w Dzierżoniowie – udział Gminy: 19.369 udziałów po 500,00 zł o łącznej wartości 9.684.500,00 zł. W 2024 r. przekazano aportem pieniężnym 667.000,00 zł;
- Energia Komunalna Sp. z o.o. w Dzierżoniowie – udział Gminy: 2.100 udziałów po 500,00 zł o łącznej wartości 1.050.000,00 zł;

Zestawienie jednostek organizacyjnych i komunalnych osób prawnych, w których Gmina Bielawa jest członkiem:

- Stowarzyszenie Turystyczne Gmin Gór Sowich z siedzibą w Pieszycach;
- Stowarzyszenie Gmin Polskich Euroregionu Glacensis z siedzibą w Kłodzku;
- Stowarzyszenie Bezpieczna Gmina – Bezpieczny Powiat z siedzibą w Dzierżoniowie;
- Stowarzyszenie Ziemia Dzierżoniowska z siedzibą w Dzierżoniowie;
- Związek Gmin Powiatu Dzierżoniowskiego (ZGPD-7) z siedzibą w Dzierżoniowie;
- Związek Powiatowo-Gminny „Sowiogórskie Autobusy” z siedzibą w Bielawie.

04. Dokumenty strategiczne i programowe

W 2024 r. na terenie Gminy Bielawa obowiązywały następujące dokumenty strategiczne i programowe:

Tabela 5. Wykaz dokumentów strategicznych i programowych obowiązujących na terenie Gminy Bielawa w 2024 r.

Nazwa dokumentu	Uchwała przyjmująca
Program usuwania azbestu i wyrobów zawierających azbest stosowanych na terenie Gminy Bielawa na lata 2015–2032	Uchwała nr 15/122/15 Rady Miejskiej Bielawy z dnia 28 października 2015 r.
Założenia do Planu zaopatrzenia w ciepło, energię elektryczną i paliwa gazowe Miasta Bielawa	Uchwała nr 17/159/15 Rady Miejskiej Bielawy z dnia 30 grudnia 2015 r. (aktualizacja Uchwała nr LXVIII/609/2024 z dnia 25 stycznia 2023 r.)
Program „Bielawa Sprzyja Seniorom”	Uchwała nr 54/483/18 Rady Miejskiej Bielawy z dnia 30 maja 2018 r.
Program „Bielawska Karta Dużej Rodziny”	Uchwała nr 56/496/18 Rady Miejskiej Bielawy z dnia 21 czerwca 2018 r.
Wieloletni program gospodarowania mieszkaniowym zasobem Gminy Bielawa na lata 2019–2024	Uchwała nr XVI/148/2019 Rady Miejskiej Bielawy z dnia 30 października 2019 r.
Wieloletni Program „Posiłek w szkole i w domu na lata 2024–2028”	Przyznano na podstawie „Wieloletniego rządowego programu posiłek w szkole i w domu na lata 2024–2028”
Gminny Program Przeciwdziałania Przemocy Domowej i Ochrony Osób Doznających Przemocy Domowej na lata 2024-2030	Uchwała nr LXXX/724/2023 Rady Miejskiej Bielawy z dnia 29 grudnia 2023 r.
Program wspierania Rodziny na lata 2022–2024	Uchwała nr L/454/2021 Rady Miejskiej Bielawy z dnia 29 grudnia 2021 r.
Roczny Program Współpracy Gminy Bielawa z Organizacjami Pozarządowymi w 2024 roku	Uchwała nr LXXIX/704/2023 Rady Miejskiej Bielawy z dnia 30 listopada 2023 r.
Strategia Rozwiązywania Problemów Społecznych w Gminie Bielawa na lata 2023 – 2030	Uchwała nr LXVI/586/2022 Rady Miejskiej Bielawy z dnia 28 grudnia 2022 r.
Gminny Program Profilaktyki i Rozwiązywania Problemów Alkoholowych oraz Przeciwdziałania Narkomanii w Bielawie na lata 2023 –2025	Uchwała nr LXVI/588/2022 Rady Miejskiej Bielawy z dnia 28 grudnia 2022 r.
Program „Opieka wytchnieniowa”	Uchwała nr LXXXIII/745/2024 Rady Miejskiej Bielawy z dnia 29 lutego 2024 r.
Program „Asystent osobisty osoby niepełnosprawnej” – edycja 2024	Uchwała nr LXXX/721/2024 Rady Miejskiej Bielawy z dnia 29 grudnia 2023 r.
Strategia Oświaty w Gminie Bielawa do roku 2030	Uchwała nr LXIX/620/2023 Rady Miejskiej Bielawy z dnia 22 lutego 2023 r.
Program opieki nad zwierzętami bezdomnymi oraz zapobiegania bezdomności zwierząt w roku 2024	Uchwała nr LXXXIV/756/2024 Rady Miejskiej Bielawy z dnia 28 marca 2024 r.
Program „Korpus Wsparcia Seniorów” – na rok 2024	Uchwała nr LXXXIV/726/2024 Rady Miejskiej Bielawy z dnia 28 marca 2024 r.
Strategia Rozwoju Gminy Bielawa na lata 2022 – 2030 (aktualizacja Uchwała IX/66/2024 z dnia 25 września 2024 r.)	Uchwała nr LXXII/649/2023 Rady Miejskiej Bielawy z dnia 31 maja 2023 r. (aktualizacja Uchwała nr IX/66/2024 z dnia 25 września 2024 r.)
Gminny Program Rewitalizacji dla Gminy Bielawa do roku 2030	Uchwała nr LXXV/676/2023 Rady Miejskiej Bielawy z dnia 30 sierpnia 2023 r.
Wieloletni Plan Rozwoju i Modernizacji Urzędzeń Wodociągowych i Urzędzeń Kanalizacyjnych dla Gminy Bielawa na lata 2022 – 2025	Uchwała nr LXXVI/688/2023 Rady Miejskiej Bielawy z dnia 27 września 2023 r.
Program „Karta Bielawianina”	Uchwała nr LXXIX/706/2023 Rady Miejskiej Bielawy z dnia 29 listopada 2023 r. (aktualizacja Uchwała nr LXXXV/768/2024 z dnia 25 kwietnia 2024 r.)

04.1. Strategia Rozwoju Gminy Bielawa na lata 2022–2030

Strategia rozwoju gminy to dokument, który diagnozuje uwarunkowania i potencjał rozwojowy oraz definiuje obszary, cele i działania polityki społeczno-ekonomicznej samorządu w perspektywie najbliższych lat. W myśl uchwalonego w dniu 31 maja 2023 r. dokumentu, Bielawa ma stać się innowacyjnym miastem przedsiębiorczości, turystyki, ekologii i kultury, w którym warto mieszkać. Tak określonej wizji podporządkowano 8 celów strategicznych, które mają przyczynić się do jej osiągnięcia do 2030 r.

Z uwagi na okres wdrażania Strategii do 2030 r. zasadne jest przeprowadzenie ewaluacji „połówkowej” tzw. mid-term, tj. w 2026 r. Celem badania w połowie okresu realizacji jest ocena wstępnych wyników realizacji, takich jak: osiągnięte na danym etapie wdrażania produkty, rezultaty, stopień osiągnięcia celów, wykorzystanie środków finansowych oraz system wdrażania i monitorowania. Mimo, że badanie zostanie przeprowadzone w przyszłym roku, już dziś warto wspomnieć o działaniach z 2024 r., które zgodne są ze Strategią Rozwoju Gminy Bielawa na lata 2022-2030:

- modernizacja bielawskich podwórek – działania związane z modernizacją ciągów komunikacyjnych położonych na terenach wokół wielorodzinnych budynków mieszkalnych przy ul. Jana III Sobieskiego 11-13 – kierunek działania 5.3. „Poprawa warunków życia mieszkańców Bielawy”,
- działania skierowane do niepełnosprawnych podopiecznych Środowiskowego Domu Samopomocy – pozyskanie środków finansowych i przeznaczenie ich na aktywizację niepełnosprawnych bielawian (środki w 100 % pochodzą z dotacji) – kierunek działania 5.2. „Wsparcie, integracja i aktywizacja osób niepełnosprawnych, starszych i potrzebujących”,
- pozyskanie środków na termomodernizację bielawskiego zasobu mieszkaniowego – dofinansowanie uzyskały wspólnoty mieszkaniowe (w których znaczne udziały posiada Gmina Bielawa) przy ul. Piastowskiej 63, przy ul. Słonecznej 18 – kierunek działania 5.3. „Poprawa warunków życia mieszkańców Bielawy”, cel A. „Modernizacja zasobów komunalnych”,
- uzyskanie dotacji na organizację usług asystenta osobistego osoby niepełnosprawnej – bielawski Ośrodek Pomocy Społecznej uzyskał dotację, która pokrywa 100 % zaplanowanych kosztów. W rezultacie usługa będzie świadczona nieodpłatnie w domach 25 niepełnosprawnych osób – cel strategiczny nr 5 „Bielawa przyjazna” oraz kierunek działania 5.2. „Wsparcie, integracja i aktywizacja osób niepełnosprawnych, starszych i potrzebujących”,
- uzyskanie dotacji na wzbogacenie księgozbioru Miejskiej Biblioteki Publicznej – Gmina Bielawa otrzymała wsparcie, które stanowi 50 % wartości zadania. Celem projektu jest zwiększenie liczby wypożyczanych publikacji oraz wzrost użytkowników biblioteki – kierunek działania 6.1. „Profesjonalizacja usług samorządu”, cel b) „Standaryzacja i podniesienie poziomu usług społecznych, edukacyjnych, kulturalnych, rekreacyjnych”,
- uzyskanie dotacji w wysokości 87,7 % planowanych kosztów na termomodernizację bielawskiego zasobu mieszkaniowego – dofinansowanie termomodernizacji gminnych budynków wielorodzinnych, w szczególności dla budynków przy ul. Brzeźnej 13, Strażackiej 4A oraz ul. 3 Maja 4B – kierunek działania 5.3. „Poprawa warunków życia mieszkańców Bielawy”, cel A. „Modernizacja zasobów komunalnych”,
- uzyskanie dotacji na utworzenie i utrzymanie przez kolejne 3 lata Żłobka Publicznego „Żyrafka” – Gmina Bielawa uzyskała dotację stanowiącą 100 % wartości zadania – kierunek działania 5.3. „Poprawa warunków życia mieszkańców Bielawy”, cel A. „Modernizacja zasobów komunalnych”, cel B pn. „Budowa żłobka”,

- dofinansowanie ekologicznego projektu bielawskiej Ekologicznej Szkoły Podstawowej nr 7 im. Juliana Tuwima – otrzymanie wsparcia stanowiącego 100 % wartości zadania, którego celem jest podniesienie świadomości ekologicznej dzieci, upowszechnianie wiedzy, aktywizacja społeczna i kształtowanie postaw i zachowań w temacie permakultury, czyli małej retencji wody – działanie zgodne z wizją Bielawy, jako „Innowacyjnego miasta przedsiębiorczości, turystyki, EKOLOGII i kultury, w którym warto mieszkać”, zapisaną w Strategii Rozwoju Gminy Bielawa na lata 2022-2030, a także Modelowego Miasta Ekologicznego,
- uzyskanie dotacji na termomodernizację budynku Urzędu Miejskiego – działanie zgodne z wizją Bielawy, jako „Innowacyjnego miasta przedsiębiorczości, turystyki, EKOLOGII i kultury, w którym warto mieszkać”, zapisaną w Strategii Rozwoju Gminy Bielawa na lata 2022-2030, a także Modelowego Miasta Ekologicznego,
- organizacja finału III Sowiogórskiego Festiwalu Tańca Towarzyskiego – turniej tańca był jednym z 5 projektów zgłoszonych do Bielawskiego Budżetu Obywatelskiego w 2021 r. (finalnie zajął 2. miejsce). Organizatorami turnieju byli Kuba Dance Studio z Bielawy i Miejski Ośrodek Kultury i Sztuki, a koszt organizacji w niemal całości został sfinansowany z opłacanych przez uczestników turnieju akredytacji oraz wpływów ze sprzedaży biletów – działanie zgodne z wizją Bielawy, jako „Innowacyjnego miasta przedsiębiorczości, turystyki, ekologii i KULTURY, w którym warto mieszkać”, zapisaną w Strategii Rozwoju Gminy Bielawa na lata 2022-2030.

Ciągły rozwój Bielawy, pozyskiwanie środków zewnętrznych, umożliwiające przeprowadzanie inwestycji, w tym konsekwentna polityka tworzenia infrastruktury technicznej oraz planistyka przestrzenna, sprawia, że Miasto staje się atrakcyjne dla przedsiębiorców. Dzięki temu podejmowane są działania, które zgodne są z wizją Bielawy, jako „Innowacyjnego miasta przedsiębiorczości, turystyki, ekologii i kultury, w którym warto mieszkać”, zapisaną w Strategii Rozwoju Gminy Bielawa. Główne działania podmiotów prywatnych, o których warto wspomnieć, to:

- powstanie nowego obiektu hotelarskiego przy ul. Piastowskiej 32,
- do funkcjonujących od kilku lat lokali gastronomicznych: „przystań.tu”, „Baba Jaga”, „Beach Box” (obecnie BIELABA) oraz „Sowiego Gniazda” dołączyły „Piwnica pod Manhattanem” oraz „Beach Bar”. Uzupełnieniem wysoko składnikowych inwestycji sektora prywatnego na Campingu „Sudety” są także nowe aktywności biznesowe, które korzystają z dużej frekwencji nad Jeziorem Bielawskim. Z jednej strony są to mobilne lokale gastronomiczne takie, jak: bubble tea, 2 lodziarnie czy american HOT-DOGS ale z drugiej pojawiła się także oferta uzupełniająca w postaci dmuchanych zamków, kul na wodzie, trampolin oraz plenerowej pracowni warkoczyków i brokatowych tatuaży,
- budowa kolejnego, developerskiego budynku wielorodzinnego przy ul. Tulipanowej,
- powstanie pierwszej, wielkopowierzchniowej farmy solarnej – do realizacji przedsięwzięcia zostały wykorzystane nowoczesne panele bifacjalne, których innowacyjność polega na możliwości produkcji energii z promieni słonecznych z obydwu stron ogniwa, zarówno po stronie bezpośredniego padania promieni słonecznych, jak i tych odbitych od podłoża, dzięki czemu produkcja energii może być nawet o kilkanaście procent większa.

04.2. Gminny Program Rewitalizacji dla Gminy Bielawa do roku 2030

Celem opracowania Gminnego Programu Rewitalizacji (GPR) dla Gminy Bielawa do roku 2030 jest kompleksowy proces wyprowadzania ze stanu kryzysowego obszarów zdegradowanych, poprzez działania całościowe (powiązane wzajemnie przedsięwzięcia obejmujące kwestie społeczne oraz gospodarcze, przestrzenno–funkcjonalne, techniczne lub środowiskowe), integrujące działania na rzecz społeczności lokalnej, przestrzeni i lokalnej gospodarki, skoncentrowane terytorialnie i prowadzone w sposób zaplanowany oraz zintegrowany poprzez programy rewitalizacji. Rewitalizacja zakłada optymalne wykorzystanie specyficznych uwarunkowań danego obszaru oraz wzmacnianie jego lokalnych potencjałów (w tym także kulturowych). Jest procesem wieloletnim, prowadzonym przez interesariuszy (m.in. przedsiębiorców, organizacje pozarządowe, właściciele nieruchomości, organy władzy publicznej, etc.) tego procesu, w tym przede wszystkim we współpracy z lokalną społecznością.

GPR dla Gminy Bielawa do roku 2030 przedstawia aktualną sytuację na obszarze rewitalizacji w sferach społecznej, gospodarczej, przestrzenno–funkcjonalnej, środowiskowej oraz technicznej. Szczegółowa diagnoza opiera się na analizie negatywnych zjawisk na obszarze rewitalizacji, na podstawie której scharakteryzowane i wyodrębnione zostały czynniki kryzysowe, skala i charakter potrzeb rewitalizacyjnych oraz analizie lokalnych potencjałów, która umożliwia efektywne wykorzystanie silnych stron obszaru rewitalizacji.

Ewaluacja Gminnego Programu Rewitalizacji dla Gminy Bielawa do 2030 r. polega na badaniu wpływu projektów rewitalizacyjnych na poszczególne aspekty funkcjonowania Gminy oraz eliminowaniu negatywnych zjawisk na obszarze wyznaczonym do rewitalizacji. Z uwagi na okres wdrażania GPR do 2030 r. i przeprowadzanej co 2 lata sprawozdawczości, zasadne jest przeprowadzenie ewaluacji „połówkowej” tzw. mid–term w 2026 r.

05. Gospodarka finansowa

Ze szczegółowym zakresem polityki finansowej prowadzonej przez Gminę można zapoznać się poprzez informacje udostępnione na stronie internetowej: <https://bielawa.finn.pl/bipkod/33892707>.

W 2024 r. Sprawozdanie roczne z wykonania budżetu Gminy Bielawa za rok 2023 oraz Raport o stanie Miasta Bielawa za 2023 r. zostały przyjęte przez Radę Miejską Bielawy oraz Regionalną Izbę Obrachunkową we Wrocławiu bez uwag, co oznacza akceptację tych podmiotów polityki finansowej Gminy. Burmistrz Miasta na sesji Rady Miejskiej w dniu 26 czerwca 2024 r. otrzymał absolutorium, co jest dowodem pozytywnej oceny efektów działalności organu wykonawczego, przez organ uchwałodawczy.

Plan gospodarki budżetowej na 2024 r. został przyjęty **Uchwałą nr LXXX/715/2023** Rady Miejskiej Bielawy z dnia 28 grudnia 2023 r.

Plan dochodów według uchwały wynosił 187.188.753,00 zł, a plan wydatków 193.960.060,00 zł. Założono wystąpienie deficytu budżetu na poziomie 6.777.307,00 zł i jego sfinansowanie przychodami. Przychody, które miały pochodzić ze sprzedaży papierów wartościowych, ustalono na poziomie 10.864.421,00 zł. Z kolei rozchody w przyjętej kwocie 4.093.114,00 zł miały być przeznaczone na wykup papierów wartościowych oraz spłatę otrzymanych pożyczek i kredytów.

Zmiany w budżecie w trakcie omawianego roku wprowadzone zostały **16** Uchwałami Rady Miejskiej oraz **16** Zarządzeniami Burmistrza. Po tych zmianach plan budżetu Gminy na dzień 31 grudnia 2024 r. wynosił:

- po stronie dochodów w wysokości **220.166.565,00 zł**,
- po stronie wydatków w wysokości **233.871.634,00 zł**.

Na dzień 31 grudnia 2024 r., na skutek wprowadzonych zmian, planowana różnica między dochodami a wydatkami wzrosła do (-) 13.705.069,00 zł. W zakresie wykonania przychodów i rozchodów, związanych z finansowaniem deficytu i rozdysponowaniem wolnych środków, również nastąpiły zmiany. Ich efektem było zwiększenie przychodów do poziomu **17.793.588,00 zł** oraz nieznaczne zmniejszenie rozchodów do wartości **4.088.519,00 zł**.

Tabela 6. Zestawienie zmian w planie dochodów, wydatków, przychodów i rozchodów w 2024 r.

Treść	Plan wg Uchwały Budżetowej na 2024 r.	Plan po zmianach na 2024 r.	Wykonanie	Procent wykonania
Dochody	187.188.753,00	220.166.565,00	184.780.974,42	83,93 %
Przychody	10.864.421,00	17.793.588,00	24.007.679,63	134,92 %
Wydatki	193.960.060,00	233.871.634,00	199.312.447,90	85,22 %
Rozchody	4.093.114,00	4.088.519,00	4.086.971,71	99,96 %
Deficyt	6.777.307,00	13.705.069,00	14.531.473,48	106,03 %

Źródło: Sprawozdanie roczne z wykonania budżetu Gminy Bielawa za 2024 r.

Wykonanie planu dochodów i wydatków na dzień 31 grudnia 2024 r. prezentuje powyższa tabela i ma się następująco: dochody ogółem zrealizowano w 83,93 % (tj. na kwotę 184.780.974,42 zł), a wydatki ogółem zrealizowano na poziomie 85,22 % (tj. na kwotę 199.312.447,90 zł). W omawianym 2024 r. wystąpił deficyt w wysokości 14.531.473,48 zł. Wykonano 134,92 % planu zakładanych przychodów, osiągając ich poziom w kwocie 24.007.679,63 zł. Rozchody zostały wykonane w 99,96 %.

Tabela 7. Wykonanie budżetu Gminy w zestawieniu ogólnym za 2024 r.

Treść	Plan po zmianach na 2024 r.	Wykonanie za 2024 r.	% wykonania
Dochody	220.166.565,00	184.780.974,42	83,93 %
Wydatki	233.871.634,00	199.312.447,90	85,22 %
Wynik	-13.705.069,00	-14.531.473,48	106,03 %
Przychody	17.793.588,00	24.007.679,63	134,92 %
Przychody ze sprzedaży innych papierów wartościowych	16.564.421,00	16.564.000,00	100,00 %
Przychody jednostek samorządu terytorialnego z niewykorzystanych środków pieniężnych na rachunku bieżącym budżetu, wynikających z rozliczenia dochodów i wydatków nimi finansowanych związanych ze szczególnymi zasadami wykonywania budżetu określonymi w odrębnych ustawach	1.229.167,00	7.443.679,63	605,59 %
Rozchody	4.088.519,00	4.086.971,71	99,96 %
Wypkup innych papierów wartościowych	3.800.000,00	3.800.000,00	100,00 %
Spłata otrzymanych krajowych pożyczek i kredytów	288.519,00	286.971,71	99,46 %

Źródło: Sprawozdanie roczne z wykonania budżetu Gminy Bielawa za 2024 r.

W 2024 r. relatywnie wysoki udział w generowaniu dochodów ogółem miały takie obszary jak: Gospodarka mieszkaniowa, Dochody od osób prawnych, od osób fizycznych (...), Różne rozliczenia oraz Rodzina. Znaczną zwwyżkę dochodów (pow. 10 %) w stosunku do planu uzyskano w ramach działu Wymiar sprawiedliwości (650,00 %) oraz Działalność usługowa (116,11 %). Niedobory pod względem planowanych dochodów wystąpiły w działach: Gospodarka komunalna i ochrona środowiska (22,55 %) oraz Administracja publiczna (37,21 %). Gmina Bielawa nie przewyższyła planowanych wydatków w żadnym z finansowych działów. Uzyskała znaczne oszczędności (pow. 20 %) w obszarach takich, jak: Rolnictwo i łowiectwo, Transport i łączność, Gospodarka komunalna i ochrona środowiska, Pozostałe zadania w zakresie polityki społecznej oraz Różne rozliczenia.

Tabela 8. Wykonanie budżetu Gminy wg działów klasyfikacji budżetowej za 2024 r.

Dział	Nazwa	Dochody			Wydatki		
		Plan	Wykonanie		Plan	Wykonanie	
		kwota	kwota	%	kwota	kwota	%
010	Rolnictwo i łowiectwo	116.472,00	116.470,99	99,99 %	163.595,00	125.442,59	76,68 %
150	Przetwórstwo przemysłowe	1.233.658,00	1.233.473,36	99,98 %	264.557,00	264.555,71	100,00 %
400	Wytwarzanie i zaopatrywanie w energię elektryczną, gaz i wodę	446.497,00	446.488,70	99,99 %	527.670,00	497.349,00	94,25 %
600	Transport i łączność	29.322.217,00	12.974.410,81	44,25 %	57.954.382,00	43.176.735,84	74,50 %
630	Turystyka	-	-	-	104.280,00	86.866,00	83,30 %

Raport o stanie Miasta Bielawa za 2024

700	Gospodarka mieszkaniowa	26.427.531,00	20.273.551,83	76,71 %	20.012.394,00	15.789.136,08	78,90 %
710	Działalność usługowa	372.000,00	431.927,58	116,11 %	598.270,00	531.764,12	88,88 %
750	Administracja publiczna	2.114.765,00	786.985,13	37,21 %	18.852.585,00	15.513.754,49	82,29 %
751	Urzędy naczelných organów władzy państwowej, kontroli i ochrony prawa oraz sądownictwa	460.782,00	445.279,42	96,64 %	460.782,00	445.279,42	96,64 %
752	Obrona narodowa	0,00	0,00	0,00 %	0,00	0,00	0,00 %
754	Bezpieczeństwo publiczne i ochrona przeciwpożarowa	41.868,00	40.321,09	96,31%	1.323.105,00	1.298.964,62	98,18 %
755	Wymiar sprawiedliwości	500,00	3.250,00	650,00 %	-	-	-
756	Dochody od osób prawnych, od osób fizycznych i od innych jednostek nieposiadających osobowości prawnej oraz wydatki związane z ich poborem	55.406.225,00	54.153.149,14	97,74 %	-	-	-
757	Obsługa długu publicznego	-	-	-	4.522.011,00	4.070.435,28	90,01 %
758	Różne rozliczenia	60.078.594,00	60.100.705,24	100,04 %	973.168,00	44.820,00	4,61 %
801	Oświata i wychowanie	5.436.358,00	4.087.153,38	75,18 %	59.068.685,00	57.150.414,48	96,75 %
851	Ochrona zdrowia	20.300,00	20.280,93	99,91 %	1.066.670,00	928.881,03	87,08 %
852	Pomoc społeczna	8.306.507,00	7.779.404,94	93,65 %	15.992.369,00	15.317.486,54	96,87 %
853	Pozostałe zadania w zakresie polityki społecznej	58.693,00	32.433,38	55,26 %	58.611,00	32.279,69	55,07 %
854	Edukacyjna opieka wychowawcza	51.870,00	31.908,15	61,52 %	255.739,00	210.674,31	82,38 %
855	Rodzina	21.456.826,00	17.913.448,77	83,49 %	26.384.961,00	22.276.214,55	84,43 %
900	Gospodarka komunalna i ochrona środowiska	6.173.063,00	1.268.560,77	20,55 %	14.775.881,00	11.053.618,91	74,81 %
921	Kultura i ochrona dziedzictwa narodowego	1.050,00	1.012,30	96,41 %	3.701.730,00	3.700.450,00	99,97 %
926	Kultura fizyczna	2.640.789,00	2.640.758,51	99,99 %	6.810.189,00	6.797.325,24	99,81 %
OGÓŁEM		220.166.565,00	184.780.974,42	83,93 %	233.871.634,00	199.312.447,90	85,22 %

Źródło: Sprawozdanie roczne z wykonania budżetu Gminy Bielawa za 2024 r.

W 2024 r. w Gminie Bielawa spośród źródeł dochodów nadal największe znaczenie miały dochody własne (42,57 %). Dotacje stanowiły 25,46 % dochodów ogółem, a subwencje 31,97 %. Dochody własne zrealizowano w 94,46 %, dotacje w 60,45 %, a subwencje w 100 %. Zdecydowanie większy udział w dochodach ogółem miały dochody bieżące (84,08 %) niż dochody majątkowe (15,92 %). W porównaniu z rokiem ubiegłym, w 2024 r. nastąpił spadek poziomu realizacji dochodów bieżących (93,36 %), jak i majątkowych (54,72 %).

Tabela 9. Realizacja dochodów Gminy wg źródeł i rodzaju za 2024 r.

Wyszczególnienie	Plan	Wykonanie za 2024 r.	% wykonania planu	% wykonania ogółem
Dochody własne	83.274.867,00	78.660.164,10	94,46 %	42,57 %
Dotacje	77.811.934,00	47.041.045,32	60,45 %	25,46 %
Subwencje z budżetu państwa	59.079.764,00	59.079.764,00	100,00 %	31,97 %
Dochody bieżące	166.407.594,00	155.365.807,72	93,36 %	84,08 %
Dochody majątkowe	53.758.971,00	29.415.166,70	54,72 %	15,92 %

Źródło: Sprawozdanie roczne z wykonania budżetu Gminy Bielawa za 2024 r.

W 2024 r. w Gminie Bielawa w połowie przypadków (16/32) poziom realizacji dochodów był równy lub wyższy niż plan, co można określić jako zadowalający. Istotne odchylenia od planu występowały jedynie w obszarach, które niezwykle trudno przewidzieć (np. grzywny, mandaty i kary czy podatek od spadków i darowizn).

Tabela 10. Kategorie dochodów własnych w 2024 r.

Wyszczególnienie	Plan	Wykonanie	% wykonania
udziały w podatkach stanowiących dochód budżetu państwa	33.228.686,00	33.228.686,00	100,00 %
podatek od nieruchomości	18.021.626,00	16.613.983,21	92,19 %
podatek rolny	339.800,00	314.840,95	92,65 %
podatek leśny	86.360,00	80.770,00	93,53 %
podatek od środków transportowych	272.000,00	249.425,31	91,70 %
podatek od działalności gospodarczej osób fizycznych, opłacany w formie karty podatkowej	55.000,00	108.974,29	198,14 %
podatek od spadków i darowizn	300.000,00	194.449,39	64,82 %
opłata od posiadania psów	17.000,00	17.226,00	101,33 %
wpływy z opłat za zezwolenia na sprzedaż napojów alkoholowych	637.800,00	791.147,04	124,04 %
wpływy z opłat za trwałe zarząd, użytkowanie i służebność	97.000,00	98.232,62	101,27%
wpływy z opłat z tytułu użytkowania wieczystego nieruchomości	372.000,00	342.973,79	92,20%
podatek od czynności cywilnoprawnych	1.520.000,00	1.630.502,79	107,27%
wpływy z opłaty skarbowej	100.000,00	102.637,00	102,64%
wpływy z innych lokalnych opłat pobieranych przez jednostki samorządu terytorialnego na podstawie odrębnych ustaw	541.600,00	561.764,93	103,72%
dochody jednostek samorządu terytorialnego związane	24.411,00	97.753,98	400,45%

Raport o stanie Miasta Bielawa za 2024

z realizacją zadań z zakresu administracji rządowej oraz innych zadań zleconych ustawami			
wpływy z opłaty targowej	265.000,00	239.273,10	90,29 %
odsetki	474.612,00	575.877,39	121,34 %
dochody z najmu i dzierżawy składników majątkowych Skarbu Państwa, jednostek samorządu terytorialnego lub innych jednostek zaliczanych do sektora finansów publicznych oraz innych umów o podobnym charakterze	12.030.528,00	11.044.180,29	91,80 %
wpływy z usług i różnych dochodów	2.276.257,00	2.137.980,82	93,93 %
grzywny, mandaty i kary	23.830,00	21.366,77	89,66 %
wpływy z różnych opłat	1.588.032,00	1.567.643,62	98,72 %
wpływy z opłat za koncesje i licencje	100,00	299,00	299 %
wpływy z opłaty produktowej	0,00	0,11	-
opłaty za korzystanie z wychowania przedszkolnego i wyżywienia z zakresu wychowania przedszkolnego	760.320,00	715.857,38	94,15 %
wpływy od rodziców z tytułu opłaty za pobyt dziecka w pieczy zastępczej	6.000,00	3.103,22	51,72 %
wpływy z tytułu opłat i kosztów sądowych oraz innych opłat uiszczanych na rzecz Skarbu Państwa z tytułu postępowania sądowego i prokuratorskiego	130.700,00	146.784,32	112,31 %
wpływy z tytułu kosztów egzekucyjnych, opłaty komorniczej i kosztów upomnień	66.569,00	93.511,76	140,47 %
wpływy z opłaty prolongacyjnej	4.400,00	6.306,00	143,32 %
wpływy z części opłaty za zezwolenie na sprzedaż napojów alkoholowych w obrocie hurtowym	202.384,00	199.224,91	98,44 %
pozostałe dochody	228.862,00	226.174,15	98,83 %
wpływy do budżetu pozostałości środków finansowych gromadzonych na wydzielonym rachunku jednostki budżetowej	0,00	4.322,15	-
wpływy z tytułu odpłatnego nabycia prawa własności oraz prawa użytkowania wieczystego nieruchomości	9.295.900,00	6.812.870,84	73,29 %
wpływy z tytułu przekształcenia prawa użytkowania wieczystego przysługującego osobom fizycznym w prawo własności	150.000,00	273.932,93	182,62 %
wpłata środków finansowych z niewykorzystanych w terminie wydatków, które nie wygasają z upływem roku budżetowego	158.090,00	158.089,04	100,00 %

Źródło: Sprawozdanie roczne z wykonania budżetu Gminy Bielawa za 2024 r.

Wydatki ogółem zrealizowano na poziomie 85,22 %, tj. na kwotę 199.312.447,90 zł, w tym wydatki bieżące w 93,59 %, tj. 153.066.267,49 zł, a wydatki majątkowe w 65,76 %, tj. 46.246.180,41 zł. Wydatki bieżące stanowiły 76,80 % wydatków ogółem, natomiast udział wydatków majątkowych sięgnął 23,20 %. Wykonane wydatki inwestycyjne stanowiły 22,51 % wydatków ogółem, co jest odzwierciedleniem znaczących nakładów poniesionych na rozwój Gminy.

Tabela 11. Realizacja wydatków Gminy wg rodzaju w 2024 r.

Wyszczególnienie	Plan	Wykonanie	% wykonania planu	% wykonania ogółem
Wydatki ogółem	233.871.634,00	199.312.447,90	85,22 %	100,00 %
Wydatki bieżące	163.545.202,00	153.066.267,49	93,59 %	76,80 %
Wydatki majątkowe:	70.326.432,00	46.246.180,41	65,76 %	23,20 %
- wydatki na zakup udziałów	1.387.000,00	1.387.000,00	100,00 %	0,70 %
- wydatki inwestycyjne	68.939.432,00	44.859.180,41	65,07 %	22,51%

Źródło: Sprawozdanie roczne z wykonania budżetu Gminy Bielawa za 2024 r.

Analizując zmiany dochodów i wydatków Gminy w czasie, zaobserwować można wzrostowy trend obu kategorii, przy czym dynamika wydatków jest nieco większa, niż dochodów. Dochody Gminy osiągnęły poziom wyższy, ale wydatki także osiągnęły swój rekordowy poziom.

Na koniec roku sprawozdawczego wystąpiły **zobowiązania w łącznej kwocie 4.460.702,46 zł** w następujących podziałkach klasyfikacji budżetowej:

- Transport i łączność – 907,81 zł;
- Gospodarka mieszkaniowa – 40.694,71 zł;
- Administracja publiczna – 772.630,21 zł;
- Bezpieczeństwo publiczne i ochrona przeciwpożarowa – 46.603,57 zł;
- Obsługa długu publicznego – 30.174,17 zł;
- Oświata i wychowanie – 2.613.031,97 zł;
- Ochrona zdrowia – 2.333,79 zł;
- Pomoc społeczna – 385.980,95 zł;
- Rodzina – 354.552,84 zł;
- Gospodarka komunalna i ochrona środowiska – 213.792,44 zł.

Zobowiązania zostały sfinansowane w 2025 r.

Wykres 1. Dynamika dochodów i wydatków Gminy w latach 2018–2024

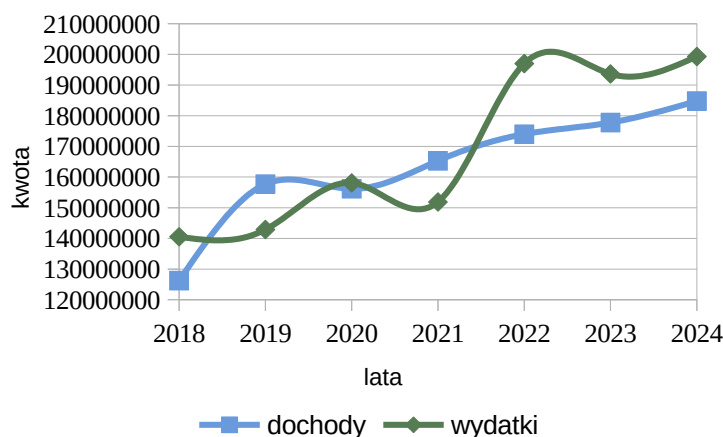

Źródło: Sprawozdanie roczne z wykonania budżetu Gminy Bielawa za 2024 r.

Do dnia 31 grudnia 2024 r. Gmina Bielawa wyemitowała na realizację zadań inwestycyjnych obligacje komunalne o łącznej wartości **69.726.000,00** zł, a w 2024 r. wyemitowała obligacje o łącznej wartości **16.564.000,00** zł. Gmina wykupiła obligacje serii B 22 o wartości **800.000,00** zł, serii E 11 o wartości **1.500.000,00** zł oraz serii F 11 o wartości **1.500.000,00** zł.

Poniższa tabela przedstawia wykaz aktywnych pożyczek udzielonych Gminie o łącznej wartości: **809.342,03** zł. Łączny kapitał pozostały do spłaty wynosi **228.058,42** zł.

Tabela 12. Wykaz aktywnych pożyczek wraz z kwotą pozostałą do spłaty na dzień 31 grudnia 2024 r.

Pożyczkodawca	Całkowita kwota pożyczki	Kwota pozostała do spłaty	% kapitału pozostającego do spłaty
Wojewódzki Fundusz Ochrony Środowiska i Gospodarki Wodnej we Wrocławiu	361.276,00	101.776,00	28,17 %
Wojewódzki Fundusz Ochrony Środowiska i Gospodarki Wodnej we Wrocławiu	187.222,67	25.275,06	13,50 %
Wojewódzki Fundusz Ochrony Środowiska i Gospodarki Wodnej we Wrocławiu	260.843,36	101.017,36	38,73 %

Źródło: Sprawozdanie roczne z wykonania budżetu Gminy Bielawa za 2024 r.

06. Środki zewnętrzne

Od 2018 r. bielawski samorząd dużo uwagi poświęca opracowaniu wniosków aplikacyjnych do programów pomocowych zarówno krajowych, jak i Unii Europejskiej. Z jednej strony jest to aktywność pracowników Urzędu Miejskiego i jednostek organizacyjnych Gminy, którzy przygotowują projekty, a z drugiej intensywna praca radnych, którzy uczestniczą zarówno w sesjach zwyczajnych Rady Miejskiej, jak i zwoływanych w trybie nadzwyczajnym, głównie w związku z wnioskami o dotacje. W efekcie, w 2024 r. Gminie Bielawa udało się pozyskać aż **35.726.600,00 zł**. Dzięki zdobytym dotacjom zapewniono finansowanie dla **33** projektów o łącznej wartości **39.112.070,00 zł**.

Tabela 13. Wykaz środków zewnętrznych pozyskanych przez Gminę w 2024 r.

Nazwa zadania	Źródło finansowania	Wartość projektu (zł)	Pozyskane środki (zł)	% dofinansowania
Roboty publiczne w Urzędzie Miejskim w Bielawie	Fundusz Pracy	401.500,00	270.600,00	67,4
Cyberbezpieczny Samorząd	Fundusze Europejskie na Rozwój Cyfrowy 2021-2027	850.000,00	850.000,00	100,0
Roboty publiczne w ZOW w Bielawie	Fundusz Pracy	155.125,00	104.550,00	67,4
Usługi asystenta osobistego osoby niepełnosprawnej	Ministerstwo Rodziny, Pracy i Polityki Społecznej	298.758,00	298.758,00	100,0
Roboty publiczne w OSiR w Bielawie	Fundusz Pracy	109.500,00	73.800,00	67,4
Umiem Pływać 2024 - edycja I	Ministerstwo Sportu i Turystyki	9.750,00	9.750,00	100,0
Opieka wytchnieniowa 2024	Dolnośląski Urząd Wojewódzki	75.000,00	75.000,00	100,0
Wzbogacenie księgozbioru w bielawskich placówkach oświatowych	Narodowy Program Rozwoju czytelnictwa	22.500,00	18.000,00	80,0
Organizacja dodatkowych zajęć pozalekcyjnych w ramach Szkolnych Klubów Sportowych	Ministerstwo Sportu i Turystyki	20.380,00	19.440,00	95,4
Budowa Centrum Przesiadkowego typu „Parkuj i jedź” dla stacji kolejowej Bielawa Centralna - etap II	Urząd Marszałkowski Województwa Dolnośląskiego	222.625,00	178.100,00	80,0
Utrzymanie Dziennego Domu „Senior+”	Ministerstwo Rodziny i Polityki Społecznej	384.000,00	311.040,00	81,0
Utrzymanie Klubu „Senior+”	Ministerstwo Rodziny i Polityki Społecznej	108.000,00	87.480,00	81,0
Modernizacja ulicy Nowobielawskiej w Bielawie – etap II	Regionalna Dyrekcja Lasów Państwowych Wrocław	1.200.000,00	550.000,00	45,8
Zwiększenie efektywności energetycznej budynku Urzędu Miejskiego w Bielawie	Fundusze Europejskie dla Dolnego Śląska na lata 2021 – 2027	1.234.285,00	981.502,00	79,5
Budowa bezpiecznych przejść dla pieszych na drodze wojewódzkiej nr 384 w Bielawie	Dolnośląska Służba Dróg i Kolei Wrocław	660.630,00	330.315,00	50,0
Bielawscy Tkacze – teatr historii	Narodowe Centrum Kultury	24.000,00	20.000,00	83,3
Aktywna Szkoła – Aktywny Orlik	Ministerstwo Sportu i Turystyki	30.000,00	30.000,00	100,0
Aktywna Szkoła – Aktywny Orlik	Ministerstwo Sportu i Turystyki	24.000,00	24.000,00	100,0

Raport o stanie Miasta Bielawa za 2024

Budowa budynku TBS przy ul. Techników 6 w Bielawie - zwiększenie dofinansowania	Bank Gospodarstwa Krajowego (Fundusz Dopłat)	629.474,00	629.474,00	100,0
Łapacze wody ratunkiem dla przyrody	WFOŚiGW Wrocław	8.000,00	8.000,00	100,0
Ciepłe Mieszkanie	WFOŚiGW Wrocław	3.601.000,00	3.601.000,00	100,0
Podróże z klasą – edycja 2024	Ministerstwo Edukacji	290.805,00	281.850,00	96,9
Utworzenie i utrzymanie Żłobka Publicznego "Żyrafka" - zwiększenie dofinansowania	Ministerstwo Rodziny, Pracy i Polityki Społecznej	2.558.321,00	2.558.321,00	100,0
Termomodernizacja bielawskiego zasobu mieszkaniowego	Bank Gospodarstwa Krajowego (Premia MZG)	3.327.400,00	2.920.718,00	87,8
Narodowy Program Rozwoju Czytelnictwa 2.0	Minister Kultury i Dziedzictwa Narodowego	92.000,00	46.000,00	50,0
Umiem Pływać 2024 - edycja II	Ministerstwo Sportu i Turystyki	18.980,00	18.980,00	100,0
Zakup i montaż mobilnego, modułowego lodowiska w Bielawie	Ministerstwo Sportu i Turystyki	952.400,00	476.200,00	50,0
Asystent osobisty osoby z niepełnosprawnością – edycja 2025	Ministerstwo Rodziny, Pracy i Polityki Społecznej	417.348,00	417.348,00	100,0
OLIMPIA – program budowy przyszłolnych hal sportowych na 100-lecie pierwszych występów reprezentacji Polski na Igrzyskach Olimpijskich – zwiększenie dofinansowania	Ministerstwo Sportu i Turystyki	2.403.289,00	2.403.289,00	100,0
Termomodernizacja bielawskiego zasobu mieszkaniowego	Fundusze Europejskie dla Dolnego Śląska 2021-2027	2.170.816,00	1.736.653,00	80,0
Aktywizacja osób niepełnosprawnych	Dolnośląski Urząd Wojewódzki	99.000,00	99.500,00	100,0
Modernizacja obiektów sportowych przy Szkole Podstawowej nr 10 z Oddziałami Sportowymi im. Polskich Olimpijczyków w Bielawie	Ministerstwo Sportu i Turystyki	1.123.638,00	707.886,00	63,0
Dofinansowanie do budowy wielorodzinnego budynku TBS przy ul. Techników w Bielawie	Bank Gospodarstwa Krajowego (Fundusz Dopłat)	15.589.046,00	15.58.046,00	100,0
OGÓŁEM		39.112.070,00	35.726.600,00	91,3

Źródło: Urząd Miejski w Bielawie – Referat Promocji i Rozwoju

07. Transport i łączność

WYDATKI ZREALIZOWANE W RAMACH TRANSPORTU I ŁĄCZNOŚCI

w 2024 r.

plan 57.954.382,00 zł

wykonanie 43.176.735,84 zł

- 17,90 % do roku 2023

Na obszar związany z lokalnym transportem zbiorowym w 2024 r. wydatkowano 4.011.938,69 zł, czyli 2,01 % ogółu wydatków Gminy. Środki te przeznaczone m.in. na bieżące utrzymanie infrastruktury przystankowej, będącej własnością Gminy, zakup energii elektrycznej na zasilenie monitoringu, biletomatów i tablic, konserwację monitoringu miejskiego w Bielawie oraz na wpłaty składek członkowskich w Związku Powiatowo-Gminnym „Sowiogórskie Autobusy”.

07.1. Inwestycje i działania

Na podstawie zawartych porozumień z Województwem Dolnośląskim, których przedmiotem jest powierzenie zadań w zakresie letniego i zimowego utrzymania drogi wojewódzkiej nr 384 na odcinku Wolibórz–Bielawa (w tym ulic: Dzierżoniowskiej, Piastowskiej, alei Św. Jana Pawła II, gen. Władysława Sikorskiego, Ludwika Waryńskiego) w ramach otrzymanych środków finansowych w 2024 r. sfinansowano:

- zimowe i letnie utrzymanie drogi (sprzątanie, odśnieżanie, sypanie piaskiem, bieżące utrzymanie zieleni w obrębie pasa drogowego) – 190.760,10 zł,
- wykonanie remontów cząstkowych drogi (uzupełnienie ubytków w jezdni masą bitumiczną na gorąco oraz na zimno, wyrównanie poboczy), oznakowanie drogi (montaż, demontaż, regulacja i naprawa znaków drogowych pionowych, wykonanie nowego i odnowienie istniejącego oznakowania poziomego) – 130.269,97 zł.

W 2024 r. wydatkowano na:

- remonty jezdni masą bitumiczną „na gorąco” i „na zimno”, remonty dróg gruntowych kruszywem i destruktem bitumicznym, remonty chodników, regulację urządzeń infrastruktury podziemnej, oznakowanie dróg oraz konserwację sygnalizacji świetlnej, remont dróg gminnych łączących Camping „Sudety” z drogą wojewódzką nr 384 – 7.770.782,82 zł,
- usługi, w tym pomiary natężenia ruchu na przejazdach kolejowych i wykonanie nowego oznakowania poziomego na terenie Gminy Bielawa, przeglądu technicznego dróg, usuwanie pozostałości drzew, pełnienie nadzoru nad robotami budowlanymi dla zadania „Remonty cząstkowe nawierzchni, obsługa całoroczna pływającej fontanny w Parku Miejskim w Bielawie oraz utrzymanie oznakowania pionowego i urządzeń bezpieczeństwa ruchu drogowego dróg gminnych Gminy Bielawa” – 129.423,15 zł.

Na wydatki inwestycyjne w obszarze transportu i łączności wydatkowano 30.956.891,68 zł (z tego z innych źródeł 17.630.385,58 zł). Sfinansowano m.in. następujące przedsięwzięcia:

- budowa bezpiecznych przejść dla pieszych na drodze wojewódzkiej nr 384 w Bielawie – wykonano 6 bezpiecznych przejść dla pieszych na ul. Piastowskiej i 1 bezpieczne przejście na ul. Dzierżoniowskiej – łączna wartość nakładów finansowych wyniosła 511.705,50 zł;

- budowa dróg gminnych łączących ROD im. Stanisława Staszica, Gospodarstwo Ogrodnicze „BALON S. C.” oraz tereny po byłym PGR w Bielawie – dokonano kompleksowej przebudowy ul. Malinowej i ul. Truskawkowej w Bielawie. W ramach robót budowlanych nowe oblicze zyskały jezdnie i chodniki, a także infrastruktura towarzysząca, w tym oświetlenie i kanalizacja deszczowa – poniesiono wydatki w kwocie 4.181.574,31 zł ze środków własnych oraz 2.224.278,00 zł z pozyskanych środków zewnętrznych;
- przebudowa drogi gminnej nr 117957D (ul. Stefana Żeromskiego – etap II) oraz drogi gminnej nr 117896D (ul. Bankowa) i drogi gminnej nr 117902D (ul. Henryka Sienkiewicza) w Bielawie – zakres zadania obejmuje kompleksową przebudowę ul. Stefana Żeromskiego na odcinku od ul. Hotelowej do ul. Władysława Grabskiego. W ramach robót budowlanych zostanie zmodernizowana jezdnia, chodniki, a także infrastruktura towarzysząca, w tym również oświetlenie oraz kanalizacja deszczowa. Powstanie także nowe rondo u zbiegu ulic Henryka Sienkiewicza, Władysława Grabskiego i Stefana Żeromskiego – zadanie jest wieloletnie, w trakcie realizacji. Wartość szacunkowa zadania to 8.655.489,64 zł. W 2024 r. poniesiono wydatki w kwocie 1.128.359,67 zł ze środków własnych oraz 3.184.640,00 zł z pozyskanych środków zewnętrznych;
- rozbudowa drogi gminnej nr 11793D (ul. Wysoka), łączącej Camping „Sudety” w Bielawie z drogą wojewódzką nr 384 – etap I – zakres zadania obejmował przebudowę ul. Wysokiej wraz z infrastrukturą towarzyszącą w tym oświetlenie i kanalizacja deszczowa. Powstało także nowe rondo. Poniesiono wydatki w kwocie 2.449.986,46 zł ze środków własnych oraz 1.596.409,00 zł z pozyskanych środków zewnętrznych;
- modernizacja ul. Nowobielawskiej – etap II – zakres zadania obejmuje kompleksową modernizację ul. Nowobielawskiej na odcinku ok. 300 m od ul. Ludwika Waryńskiego do torów kolejowych, prowadzących do stacji Nowa Bielawa. Nowe oblicze zyskała jezdnia, chodniki i miejsca postojowe, a także infrastruktura towarzysząca, w tym oświetlenie oraz kanalizacja deszczowa – poniesiono wydatki w kwocie 959.373,72 zł ze środków własnych oraz 550.000,00 zł z pozyskanych środków zewnętrznych;
- budowa drogi łączącej Camping „Sudety” z ul. Lotniczą – w wyniku realizacji projektu nowe oblicze zyska mocno zdegradowana szutrowa dotychczas droga, powstaną nowe miejsca parkingowe, a także infrastruktura towarzysząca, w tym oświetlenie oraz kanalizacja deszczowa. Zadanie jest w trakcie realizacji. Wartość szacunkowa zadania to 3.064.041,70 zł, a Gmina Bielawa pozyskała środki zewnętrzne w wysokości 2.000.000,00 zł. W 2024 r. poniesiono wydatki w kwocie 1.476,00 zł;
- budowa i przebudowa dróg gminnych łączących Camping „Sudety” z drogą wojewódzką nr 384 – etap II – zakres zadania obejmuje kompleksową przebudowę ul. Kasztanowej, ul. Polnej, ul. Akacjowej, ul. Lipowej oraz ul. Bocznej. W ramach robót budowlanych nowe oblicze zyskają jezdnie, chodniki i miejsca parkingowe, a także infrastruktura towarzysząca, w tym oświetlenie oraz kanalizacja deszczowa. Zadanie jest w trakcie realizacji. Wartość szacunkowa zadania to 16.349.568,19 zł, a Gmina Bielawa pozyskała środki zewnętrzne w wysokości 9.900.000,00 zł. W 2024 r. poniesiono wydatki w kwocie 3.453.460,74 zł ze środków własnych oraz 5.345.594,43 zł z pozyskanych środków zewnętrznych;
- przebudowa drogi gminnej nr 1179557D (ul. Stefana Żeromskiego) – etap III – zakres zadania obejmuje przebudowę dróg gminnych: ul. Stefana Żeromskiego, ul. Hotelowej, ul. Włókniarzy wraz z infrastrukturą towarzyszącą, w tym oświetlenie oraz kanalizacja deszczowa. Zadanie jest w trakcie realizacji. Wartość szacunkowa zadania to 8.860.318,24 zł. W 2024 r. poniesiono wydatki w kwocie 347.804,45 zł ze środków własnych oraz 4.457.858,00 zł z pozyskanych środków zewnętrznych;

- przebudowa i rozbudowa dróg gminnych łączących tereny po byłych zakładach włókienniczych „Bielbaw” z drogą wojewódzką nr 384 – zakres zadania obejmuje rozbiórkę byłej portierni przyzakładowej zlokalizowanej przy ul. Władysława Grabskiego wraz z odtworzeniem nawierzchni. Poniesiono wydatki w kwocie 19.500,00 zł ze środków własnych;
- przebudowa przejść dla pieszych i przejazdu dla rowerów na skrzyżowaniu drogi gminnej nr 117899D (ul. 1 Maja) z drogą gminną nr 117898D (ul. rtm. Witolda Pileckiego) – zakres zadania obejmował doświetlenie przejść dla pieszych, zamontowanie aktywnych elementów odblaskowych LED, wykonanie oznakowania pionowego i poziomego grubowarstwowego. Poniesiono wydatki w kwocie 15.658,00 zł ze środków własnych oraz 62.632,00 zł z pozyskanych środków zewnętrznych.

08. Turystyka

WYDATKI ZREALIZOWANE W RAMACH TURYSTYKI w 2024 r.

plan **104.280,00** zł
wykonanie **86.866,00** zł
– 0,5 % do roku 2023

Na turystykę w 2024 r. wydatkowano 86.866,00 zł, czyli 0,04 % ogółu wydatków Gminy. Środki przeznaczono m.in. na:

- obsługę Centrum Informacji Turystycznej prowadzoną przez BARL Sp. z o.o. w Bielawie;
- składkę członkowską, z tytułu przynależności do Stowarzyszenia Turystycznego Gmin Gór Sowich.

Ponadto w odrębnej kategorii budżetowej (Administracja publiczna – Promocja jednostek samorządu terytorialnego), w ramach promocji Miasta wydatkowano kwotę 125.228,71 zł m.in. na:

- wykonanie tablic informacyjnych;
- wykonanie filmu promującego atrakcje turystyczne Bielawy;
- wykonanie koszulek z nadrukiem Camping „Sudety”;
- medale okolicznościowe;
- wykonanie kalendarzy, breloków i innych gadżetów promujących Gminę Bielawa i Camping „Sudety”;
- nadzór i opiekę techniczną nad stronami internetowymi Urzędu Miejskiego,
- usługi obejmujące tłumaczenia;
- promocję Bielawy na targach turystycznych.

09. Gospodarka mieszkaniowa

WYDATKI ZREALIZOWANE W RAMACH GOSPODARKI MIESZKANIOWEJ w 2024 r.

plan **20.012.394,00** zł
wykonanie **15.789.136,08** zł
+ 22,0 % do roku 2023

Na obszar związany z gospodarką mieszkaniową i komunalną w 2024 r. wydatkowano 15.789.136,08 zł, czyli 7,92 % ogółu wydatków Gminy. Środki te przeznaczono na:

- gospodarkę gruntami i nieruchomościami;
- gospodarowanie mieszkaniowym zasobem Gminy;
- społeczne inicjatywy mieszkaniowe.

09.1. Inwestycje i działania

W 2024 r. Gmina Bielawa dysponowała 123 budynkami komunalnymi o łącznej powierzchni 33.385,41 m². Znajdowało się w nich 2.117 mieszkań i 138 lokali socjalnych. Do pustostanów zaliczono 53 lokale. Dla 35 budynków stan techniczny określono jako „zły”, a dla 90 jako „dobry”.

Tabela 14. Zasoby komunalne Gminy w 2024 r.

Nazwa	Jednostka	2024	
budynki komunalne będące własnością Gminy Bielawa w 100 %	liczba budynków	123	
	powierzchnia m ²	33.385,41	
mieszkania komunalne	liczba mieszkań	2.117	
	powierzchnia m ²	87.470,53	
lokale socjalne	liczba lokali	138	
	powierzchnia m ²	3.132,19	
pustostany	liczba mieszkań	53	
	powierzchnia m ²	1.476,82	
sprzedaż mieszkań	liczba mieszkań	97	
	powierzchnia m ²	5.042,70	
kwota sprzedaży mieszkań	zł	2.029.285,77	
średnia stawka czynszu komunalnego	zł/m ² / miesiąc	5,05	
minimalna	zł/m ² / miesiąc	3,60	
maksymalna stawka czynszu komunalnego		6,93	
stawka czynszu socjalnego	zł/m ² / miesiąc	0,75	
zaległości w opłatach za mieszkania (zasądzone+odsetki, niezasądzone+odsetki)	zł	5.733.069,80	
liczba mieszkań (mieszkalne+socjalne), których lokatorzy zalegają z opłatami	liczba lokali	1564	
wydatki na remonty w budynkach i lokalach komunalnych (udział Gminy)	zł	1.851.030,30	
ocena aktualnego stanu technicznego budynków lub lokali pozostających w zarządzie (dotyczy budynków i lokali będących własnością Gminy Bielawa w 100 % oraz lokali gminnych w budynkach wspólnot mieszkaniowych)			
	zły	liczba budynków	35
	dobry	liczba budynków	90
	bardzo dobry	liczba budynków	3

Raport o stanie Miasta Bielawa za 2024

lokale niezamieszkałe przeznaczone do remontów	liczba lokali	34
lokale niezamieszkałe z powodu złego stanu technicznego	liczba lokali	2
lokale niezamieszkałe z powodu oczekiwania na zasiedlenie	liczba lokali	82
liczba eksmisji	liczba	zasądzonych – 18 wykonanych – 2

Źródło: Urząd Miejski w Bielawie – Referat Gospodarki Mieniem

Gmina Bielawa w 2024 r. sprzedała w sumie 97 mieszkań i lokali użytkowych, a łączna wartość transakcji sprzedaży lokali wyniosła 2.029.285,77 zł.

Tabela 15. Gospodarka nieruchomościami w 2024 r.

Rodzaj działalności	szt.
Sprzedaż:	
działki budowlane	7
działki zabudowane	1
działki na poprawę zagospodarowania	9
lokale mieszkalne i niemieszkalne	97
użytkowanie wieczyste na własność	7
opłata adiacencka, ocena zasadności procesu	51
postępowania odszkodowawcze za przejęcie gruntów do zasobu Gminy	42
nabycie nieruchomości do zasobu Gminy	5
podział nieruchomości	27
zaświadczenia o nadaniu numeru budynku, zmiana numeracji na nieruchomości	38
postępowania przetargowe	94
zaświadczenia potwierdzające wysokość i okres pozostały do wnoszenia z tytułu przekształcenia prawa użytkowania wieczystego w prawo własności	109
zaświadczenia o spłacie opłaty jednorazowej z tytułu przekształcenia prawa użytkowania wieczystego w prawo własności	13
uzgodnienia przebiegu trasy urządzeń infrastruktury	36
zarządzenia o rezygnacji z prawa pierwokupu	96
zlecone wyceny	154
zlecone świadectwa charakterystyki energetycznej (do sprzedaży i najmu)	137
ustalenie służebności przejazdu, przechodu lub przesyłu	4
zlecone czynności geodezyjne: podziały, okazania granic	25
zlecone wypisy i wyrisy	99
zaświadczenia o wykreśleniu hipoteki z księgi wieczystej w związku z udzieleniem bonifikaty przy sprzedaży lokali mieszkalnych	21
regulacja udziałów we wspólnotach mieszkaniowych z udziałem Gminy	12
zawarcie nowych umów dzierżawy, użyczenia oraz umowy na dzierżawę i użyczenie gruntów – w toku	112
decyzje o przekazaniu, zmianie lub wygaszeniu - trwały zarząd	3
udostępnianie informacji publicznej	10
rozpatrywanie wniosków związanych ze zbyciem nieruchomości	113
udział w posiedzeniach Społecznej Komisji Mieszkaniowej	2
sporządzanie deklaracji na podatek od nieruchomości	25
prowadzenie procedur o zamówienie publiczne poniżej 130.000,00 zł	3
renta planistyczna, ocena zasadności procesu	13
aktualizacja opłaty za użytkowanie wieczyste	9
regulacja stanu prawnego nieruchomości np. komunalizacja, zakładanie KW itp.	42
społeczna agencja najmu (SAN) – uchwały, zarządzenia, umowy remontowe, umowy dzierżawy, posiedzenia komisji, sprawozdania itp.	9

Źródło: Urząd Miejski w Bielawie – Referat Gospodarki Mieniem

Plan realizacji sprzedaży na koniec roku wyniósł – 9.295.900,00 zł, a wpływy z tytułu odpłatnego nabycia prawa własności oraz prawa użytkowania wieczystego nieruchomości – 6.812.870,84 zł.

Wydatki inwestycyjne w obszarze gospodarki mieszkaniowej wydatkowano 783.395,63 zł, sfinansowano m.in. następujące przedsięwzięcia:

- zmodernizowano dach na budynku przy ul. Piastowskiej 19B – zakres zadania obejmował wykonanie modernizacji dachu przez Wspólnotę Mieszkaniową, a udział Gminy Bielawa we wspólnocie to 38,80 %. W budynku mieści się Dział Regionalno-Badawczy Miejskiej Biblioteki Publicznej. Poniesiono wydatki w kwocie 83.756,40 zł ze środków własnych;
- dokonano termomodernizacji gminnych budynków wielorodzinnych – w ramach zadania inwestycyjnego wykonano audyty energetyczne i świadectwa charakterystyki energetycznej dla budynków przy: ul. Brzeźnej 6, ul. Brzeźnej 43, ul. Brzeźnej 45, ul. Mikołaja Kopernika 7, ul. Mikołaja Kopernika 29, ul. Mikołaja Kopernika 30, ul. Leśnej 3, ul. Nowobielawskiej 49, ul. Nowobielawskiej 87, ul. Piastowskiej 39A, ul. Ludwika Waryńskiego 24, ul. Wiejskiej 8, ul. Wiejskiej 17, ul. Wiejskiej 27, ul. Wolności 34BC, ul. Wolności 58, ul. Wolności 61A, ul. Wolności 68, ul. Wolności 70, ul. Wolności 88A. Poniesiono wydatki w kwocie 18.450,00 zł ze środków własnych;
- dokonano modernizacji zasobu mieszkaniowego Gminy Bielawa:
 - zakres zadania obejmował przebudowę i zmianę sposobu użytkowania pomieszczeń gospodarczych na dwa odrębne lokale mieszkalne wraz z budową wewnętrznych instalacji gazowych przy ul. Brzeźnej 13. Poniesiono wydatki w kwocie 104.159,60 zł ze środków własnych oraz 342.353,87 zł z pozyskanych środków zewnętrznych. Sporządzono także audyt energetyczny/remontowy dla budynków przy ul. 3 Maja 4B, ul. Brzeźnej 13 oraz ul. Strażackiej 4A do wniosku o przyznanie premii MZG z grantem z Banku Gospodarstwa Krajowego. Na ten cel przeznaczono 9.600,00 zł ze środków własnych;
 - w ramach zadania inwestycyjnego wykonano modernizację klatki schodowej w budynku przy ul. Wolności 88A. Wydatkowano kwotę 60.380,28 zł ze środków własnych;
- dokonano przebudowy lokali mieszkalnych, stanowiących własność Gminy Bielawa, zlokalizowanych w budynkach przy: ul. 3 Maja 54A/4, ul. Nowobielawskiej 49/2, Nowobielawskiej 49/3, ul. Ostroszowickiej 2/2, ul. Ludwika Waryńskiego 24/2, ul. Ludwika Waryńskiego 24/3 – w ramach zadania inwestycyjnego wykonano roboty budowlane, polegające na przebudowie lokali na lokale mieszkalne, uporządkowanie terenu po zakończeniu prac, koszty wywozu i składowania gruzu. Poniesiono wydatki w kwocie 155.934,73 zł ze środków własnych oraz 710.751,69 zł z pozyskanych środków zewnętrznych;

W 2024 r. odkupiono 150 udziałów o wartości 600,00 zł każdy od Gminy Pieszyce do TBS Bielawa Sp. z o.o. Obecnie Gmina Bielawa jest w 100 % udziałowcem w Spółce. Ponadto Gmina Bielawa dokonała wniesienia wkładu pieniężnego do TBS Bielawa Sp. z o.o. na realizację budynku wielorodzinnego przy ul. Techników 6. W rezultacie Gmina objęła 1050 nowych udziałów po 600,00 zł każdy.

09.2. Realizacja programów

09.2.1. Wieloletni program gospodarowania mieszkaniowym zasobem Gminy Bielawa na lata 2019–2024

Wieloletni program gospodarowania mieszkaniowym zasobem Gminy Bielawa na lata 2019–2024 został przyjęty Uchwałą nr XVI/148/2019 Rady Miejskiej Bielawy z dnia 30 października 2019 r. Jego realizacja pokrywa się w dużej mierze z przyjętymi wskaźnikami w części dotyczącej dbałości

10. Administracja publiczna

WYDATKI ZREALIZOWANE W RAMACH ADMINISTRACJI PUBLICZNEJ w 2024 r.

plan **18.852.585,00 zł**
wykonanie **15.513.754,49 zł**
+ 17.9 % do roku 2023

Na obszar związany z administracją publiczną w 2024 r. wydatkowano 15.513.754,49 zł, czyli 7,78 % ogółu wydatków Gminy. Środki te przeznaczono głównie na obsługę Urzędu Miejskiego, realizację zadań zleconych oraz obsługę Rady Miejskiej Bielawy.

10.1. Sprawy obywatelskie

Urząd Miejski w Bielawie prowadzi szereg działań, które związane są bezpośrednio z mieszkańcami Miasta. W ramach realizowanych działań należy przedstawić dane statystyczne Urzędu Stanu Cywilnego oraz Referatu Spraw Obywatelskich:

Tabela 17. Realizacja zadań Urzędu Stanu Cywilnego Urzędu Miejskiego w Bielawie w 2024 r.

Zadanie	szt.
Sporządzanie aktów stanu cywilnego (urodzenia, małżeństwa, zgony)	385
Wydawanie decyzji administracyjnej o zmianie imienia i nazwiska	11
Czynności materialno–techniczne z zakresu rejestracji stanu cywilnego nie skutkujące sporządzaniem aktu stanu cywilnego (sprostowanie, uzupełnienie)	198
Wydawanie zaświadczeń, zezwoleń oraz przyjmowanie oświadczeń	124
Migracja aktów stanu cywilnego do Rejestru Stanu Cywilnego	2.236
Wydawanie odpisów aktów stanu cywilnego (zupełne, skrócone, na druku dwujęzycznym)	3.060
Usuwanie niezgodności w Rejestrze PESEL	3.315
Wpisywanie wzmianek marginesowych (rozwoły, separacje, przysposobienia, śmierć współmałżonka)	654
Wpisywanie przypisków	1.791
Wysyłanie wniosków o przyznanie medali z okazji jubileuszu 50–lecia pożycia małżeńskiego	57 par

Źródło: Urząd Miejski w Bielawie – Urząd Stanu Cywilnego

W Bielawie w 2024 r. przyszło na świat 110 dzieci, z czego dziewczynki stanowiły 51, a chłopcy 59. Wśród najpopularniejszych imion męskich wymienia się Aleksandra, Ignacego oraz Nikodema, natomiast w przypadku dziewczynek rodzice najczęściej wybierali Zuzannę, Michalinę i Hannę. Warto także zaznaczyć, że wśród imion nadawanych noworodkom pojawiły się również oryginalne propozycje, takie jak Melissa czy Florian. Pod względem zgonów, w 2024 r. zmarło 417 mieszkańców Bielawy, z czego 215 to kobiety, a 202 to mężczyźni. W tym samym okresie, 207 osób osiągnęło pełnoletność, a liczba zameldowań na pobyt stały wyniosła 587. W zakresie małżeństw, w 2024 roku spisano 126 aktów, w tym 22 to śluby konkordatowe, 79 to śluby cywilne, a 25 dotyczyło transkrypcji aktów małżeństwa zawartych poza granicami kraju. Jednocześnie odnotowano 40 rozwodów, co stanowi istotny element zmiany struktury rodzinnej w Bielawie. Te dane ukazują dynamiczny rozwój i zmiany w lokalnej społeczności, które wpływają na życie mieszkańców.

Tabela 18. Realizacja działań Referatu Spraw Obywatelskich Urzędu Miejskiego w Bielawie w 2024 r.

Zadanie	szt.
Liczba mieszkańców na dzień 31 grudnia 2024 r.	26.412
Decyzje administracyjne w sprawach meldunkowych	57
Udostępnianie danych z Rejestru PESEL, Rejestru Mieszkańców, Rejestru Zamieszkania Cudzoziemców, udostępnienie danych z Rejestru Dowodów Osobistych oraz dokumentacji związanej z dowodami osobistymi	661
Wydawanie zaświadczeń zawierających pełny wykaz danych osoby, której wniosek dotyczy, z Rejestru Mieszkańców, z Rejestru Zamieszkania Cudzoziemców oraz wydawanie zaświadczeń z Rejestru Dowodów Osobistych zawierający pełny wykaz osoby, której wniosek dotyczy	0
Wydawanie decyzji administracyjnej o odmowie udostępnienia danych osobowych oraz wydawanie decyzji administracyjnej o odmowie udostępnienia danych osobowych z Rejestru Dowodów Osobistych	3
Unieważnienia dowodu osobistego w Rejestrze Dowodów Osobistych	90
Ilość wydanych dowodów osobistych	2.941
Usuwanie niezgodności w Rejestrze PESEL (łącznie z USC)	3.476
Nadanie numeru PESEL	61
Czynności materialno–techniczne z zakresu obowiązku meldunkowego	1.071
Wydawanie decyzji administracyjnej w sprawach dowodów osobistych	1
Nadanie numeru PESEL dla uchodźców z Ukrainy	42

Źródło: Urząd Miejski w Bielawie – Referat Spraw Obywatelskich

Jak wynika ze statystyk prowadzonych przez bielawski Urząd Miejski, w dalszym ciągu następuje regres demograficzny. Na przestrzeni 5 lat (2019-2024) liczba mieszkańców Bielawy zmniejszyła się o 2.308 osób i na dzień 31 grudnia 2024 r. wyniosła 26.412 osób.

10.2. Współpraca partnerska

Współpraca partnerska wciąż jest jedną z najważniejszych dla Europejczyków możliwością na spotkania twarzą w twarz, dzielenie się doświadczeniami codziennego życia i korzystanie ze swojej wiedzy w różnych dziedzinach – od edukacji i kultury począwszy, na gospodarce kończąc. Gmina Bielawa, w ramach współpracy między miastami w różnych krajach, posiada umowy z 5–cioma miastami partnerskimi. Są nimi: Lingen (Niemcy), Hronov i Kostelec nad Orlicą (Czechy), Chatham–Kent (Kanada) oraz polski Ciechanów.

W dniach 17 – 23 maja 2024 r. grupa uczniów ze Szkoły Podstawowej nr 10 z Oddziałami Sportowymi im. Polskich Olimpijczyków i dorosłych w liczbie 50 osób przebywała na terenie partnerskiego miasta Lingen w Niemczech. Celem był udział w Turnieju Piłki Nożnej z okazji Zielonych Świątek. W 2024 r. sportowcy z Bielawy i Lingen świętowali 25-lecie sportowej współpracy. W czasie turnieju dzieci miały okazję nie tylko rywalizować na boisku, ale również integrować się ze swoimi rówieśnikami z Niemiec. Dla wielu z nich było to niezapomniane doświadczenie, które na długo pozostanie w ich pamięci. Podczas pobytu w Lingen grupa zwiedziła również miasto i okoliczne atrakcje, poznając kulturę i tradycje tego regionu. Współpraca między VFB Lingen i Szkołą Podstawową nr 10 z Oddziałami Sportowymi im. Polskich Olimpijczyków w Bielawie to doskonały przykład tego, jak sport może integrować ludzi i tworzyć trwałe więzi międzynarodowe. Dzieci i dorośli wrócili do Polski pełni wrażeń i z nowymi znajomościami.

W dniach 6 – 9 czerwca 2024 r. Burmistrz Bielawy odbył oficjalną wizytę w partnerskim mieście Bielawy – Lingen (Niemcy). Pierwszym punktem agendy była uroczysta kolacja, w której uczestniczyli burmistrzowie aż 5 miast, w tym:

- Dieter Krone - Lingen (Niemcy),
- Roy Müller - Marienberg (Niemcy),

- Andrzej Hordyj - Bielawa (Polska),
- Roman Kaznovetskyi - Lanivtsi (Ukraina),
- Syed Hussain - Burton (Wielka Brytania).

Była to wspaniała okazja do zapoznania się z przedstawicielami brytyjskiego miasta partnerskiego, a także do rozmów na temat płaszczyzn współpracy pomiędzy reprezentantami aż 4 europejskich państw. W trakcie delegacji była również możliwość zwiedzenia, dotychczas nieodkrytych zakątków, tego pięknego miasta oraz do "podglądania" ciekawych rozwiązań architektoniczno-funkcjonalnych w przestrzeni publicznej, które będzie można zaimplementować także w Bielawie. Punktem kulminacyjnym wizyty był aktywny udział w zawodach wioślarskich pn. "Drachenboot Regatta". Na specjalne zaproszenie Burmistrza Lingen, w tegorocznej – XVIII edycji tej imprezy – w jednej drużynie wystąpili przedstawiciele wszystkich 5 miast partnerskich. Tym razem 18-osobowa załoga pn. "Lingen Canales", wywalczyła 12 miejsce wśród 18 startujących osad.

10.3. Roczny Program Współpracy Gminy Bielawa z Organizacjami Pozarządowymi w 2024 r.

W 2024 r. współpraca z organizacjami pozarządowymi Gminy Bielawa odbywała się w oparciu o obowiązujące przepisy:

1. Ustawę z dnia 24 kwietnia 2003 r. o działalności pożytku publicznego i o wolontariacie,
2. Uchwałę nr LXXIX/704/2023 Rady Miejskiej Bielawy z dnia 29 listopada 2023 r. w sprawie Roczno Programu Współpracy Gminy Bielawa z Organizacjami Pozarządowymi w 2024 r.

W § 10 w/w Uchwały zostały określone następujące wskaźniki realizacji programu:

Tabela 19. Realizacja działań Referatu Spraw Obywatelskich Urzędu Miejskiego w Bielawie w 2024 r.

Nazwa wskaźnika	Jednostka	Wartość wskaźnika
Liczba organizacji pozarządowych, które podjęły się we współpracy z Gminą realizacji zadania publicznego na rzecz lokalnej społeczności	szt.	37
Wysokość środków finansowych przeznaczonych z budżetu Gminy na realizację zadań publicznych (w rezerwie celowej dla organizacji pozarządowych) *	zł	1.400.00,00
Liczba umów zawartych na realizację zadań publicznych	szt.	60
Liczba umów, które nie zostały zrealizowane lub zostały rozwiązane przez Gminę z przyczyn realizatora	szt.	0
Liczba organizacji podejmujących po raz pierwszy zadanie publiczne w oparciu o dotację	szt.	3
Liczba zrealizowanych umów w ciągu roku budżetowego, na które udzielono dotacji:	zł	a) do 5.000,00 zł – 22, b) powyżej 5.000,00 zł – 20.000,00 zł – 25, c) powyżej 20.000,00 zł – do 50.000,00 zł – 7, d) powyżej 50.000,00 zł – 150.000,00 zł – 3, e) powyżej 150.000,00 zł – 3.

Źródło: Urząd Miejski w Bielawie – Referat Spraw Społecznych i Działalności Gospodarczej

*rozdysponowano kwotę 1.399.830,00 zł; rozliczono 1.396.207,46 zł), natomiast ze środków przeznaczonych na profilaktykę uzależnień – 103.000,00 zł (rozdysponowano łącznie 98.000,00 zł). Wszystkie środki finansowe na realizację zadań publicznych zostały rozdysponowane głównie

w trybie konkursów na realizację zadań publicznych, jak również w tzw. trybie pozakonkursowym (na podstawie art. 19a ustawy z dnia 24 kwietnia 2003 r. o działalności pożytku publicznego i o wolontariacie);

Cele programu zostały określone w § 3 w/w Uchwały. Były to:

1. budowanie społeczeństwa obywatelskiego, poprzez umacnianie w świadomości bielawian poczucia odpowiedzialności za wspólnotę lokalną, swoje otoczenie i tradycje,
2. pobudzanie innowacyjności i konkurencyjności poprzez umożliwienie organizacjom pozarządowym indywidualnego wystąpienia z ofertą realizacji konkretnych zadań publicznych,
3. wzmocnienie merytoryczne i instytucjonalne organizacji,
4. wzmacnianie różnorodności oferty, w szczególności kulturalnej, sportowej i edukacyjnej w Bielawie,
5. wspieranie działań zmierzających do integracji podmiotów realizujących zadania własne Gminy.

Realizując cel wymieniony w punkcie 3. – Gmina wspierała organizacje pozarządowe pozafinansowo (była to np. pomoc w pisaniu pism, umożliwianie korzystania z zasobów lokalowych, umieszczanie informacji o działaniach organizacji w "Wiadomościach Bielawskich" oraz na stronie www.um.bielawa.pl, umożliwienie promocji lokalnych organizacji w trakcie imprez miejskich). Poza tym, Gmina Bielawa, współpracując z Gminami Powiatu Dzierżoniowskiego, partycypowała również w kosztach utrzymania punktu konsultacyjnego dla organizacji pozarządowych, w tym z terenu Bielawy. W ramach punktu dla organizacji świadczone były usługi szkoleniowo–edukacyjne. Organizacje pozarządowe były angażowane do działań zmierzających do integracji podmiotów realizujących zadania własne Gminy, w związku z czym były zaproszone np. do współudziału w Jarmarku Wielkanocnym i Jarmarku Bożonarodzeniowym (co wpisywało się w cel 5. Programu). Pozostałe cele Gmina osiągnęła dofinansowując realizację zadań publicznych (zarówno w trybie konkursowym, jak i pozakonkursowym). Organizacje miały również możliwość wzięcia udziału w przygotowaniu projektu uchwały Roczno Programu Współpracy Gminy Bielawa z Organizacjami Pozarządowymi w 2025 r. Na bazie udzielonych informacji o plany na kolejny rok, zaplanowano priorytetowe do realizacji zadania publiczne w 2025 r.

10.4. Program pn. „Bielawa Sprzyja Seniorom”

Program przyjęty Uchwałą nr 54/483/18 Rady Miejskiej Bielawy z dnia 30 maja 2018 r. Regulamin korzystania w Gminie Bielawa z uprawnień w ramach programu „Bielawa Sprzyja Seniorom” został wprowadzony Zarządzeniem nr 198/18 Burmistrza Miasta Bielawa z dnia 4 lipca 2018 r. Koordynatorem programu jest Stowarzyszenie MANKO, Międzynarodowy Instytut Rozwoju Społecznego z siedzibą w Krakowie, z którym w 2018 r. zostało podpisane Porozumienie o partnerstwie, aktualizowane raz w roku. W ramach zawartego porozumienia Gmina Bielawa systematycznie otrzymuje materiały reklamowe, miesięczniki „Głos Seniora”, informacje o aktywno–edukacyjnych konkursach i innych wydarzeniach kierowanych do Seniorów, które przekazywane są Seniorom po wydaniu Ogólnopolskiej Karty Seniora oraz bielawskim senioralnym organizacjom pozarządowym. W okresie od 1 stycznia 2024 r. do 31 grudnia 2024 r. wydano łącznie 192 karty.

10.5. Program pn. „Bielawska Karta Dużej Rodziny”

Aktualny program działań na rzecz rodzin wielodzietnych pod nazwą „Bielawska Karta Dużej Rodziny” został wprowadzony Uchwałą nr 56/496/18 Rady Miejskiej Bielawy z dnia 21 czerwca 2018 r. Katalog ulg i zwolnień w ramach programu „Bielawska Karta Dużej Rodziny”

jest na bieżąco aktualizowany i umieszczany na stronie www.um.bielawa.pl w zakładce „Karta Dużej Rodziny”. Wykaz ten jest również umieszczany w odstępach czasowych w Wiadomościach Bielawskich.

W okresie od 1 stycznia 2024 r. do 31 grudnia 2024 r. wpłynęło 81 wniosków:

- 24 wnioski dotyczyły zgłoszenia nowej rodziny,
- 38 wniosków dotyczyło zgłoszenia rodziny składającej się tylko z rodziców,
- 6 wniosków dotyczyło przedłużenia ważności karty,
- 6 wniosków dotyczyło dodania nowej osoby w rodzinie/uzupełnienie rodziny (narodziny dziecka/ dodanie małżonka),
- 7 wniosków dotyczyło wydania duplikatu karty.

10.6. Program pn. „KARTA BIELAWIANINA”

Program ten został wprowadzony Uchwałą nr LXXIX/706/2023 Rady Miejskiej Bielawy z dnia 29 listopada 2023 r., która uchyliła program wprowadzony Uchwałą nr XLVI/416/2021 Rady Miejskiej Bielawy z dnia 27 października 2021 r. Z kolei w dniu 24 kwietnia 2024 r. Uchwałą nr LXXXV/768/2024 Rady Miejskiej Bielawy zaktualizowano obowiązujące w Programie zasady, które miały przyczynić się do zmniejszenia wydatków dla Gminy Bielawa. Program stworzony został z myślą o osobach, których miejscem zamieszkania jest Gmina Bielawa. Jego wprowadzenie jest elementem polityki społecznej Gminy Bielawa oraz wzmocnieniem promocji Miasta w celu zachęcenia osób spoza Bielawy do osiedlania się na jej terenie. Ulgi dla posiadaczy KARTY BIELAWIANINA są realizowane przez gminne jednostki organizacyjne.

W okresie 1 stycznia 2024 r. – 31 grudnia 2024 r. przyjęto 2.612 wniosków o wydanie Karty Bielawianina, a na ich podstawie wydano 5.380 kart.

10.7. Inwestycje i działania

Na wydatki inwestycyjne w obszarze administracji publicznej wydatkowano łącznie 2.240.061,51 zł i sfinansowano m.in. następujące przedsięwzięcia:

- Budowa Systemu Informacji Przestrzennej na terenie powiatów dzierzoniowskiego, strzebińskiego, ząbkowickiego – zadanie dotyczyło wspólnego przedsięwzięcia realizowanego w ramach partnerstwa na potrzeby realizacji projektu dofinansowanego ze środków europejskich. Łącznie wydatkowano kwotę 453.332,45 zł ze środków własnych oraz 1.057.775,71 zł ze środków zewnętrznych pozyskanych w 2023 r.;
- wzmocnienie systemów cyberbezpieczeństwa w Gminie Bielawa w ramach realizacji projektu „Cyberbezpieczny Samorząd” – zadanie dotyczyło realizacji dofinansowanego działania z Funduszy Europejskich na Rozwój Cyfrowy. Poniesiono wydatki w kwocie 728.953,35 zł z pozyskanych środków zewnętrznych.

11. Obrona narodowa, bezpieczeństwo publiczne i ochrona przeciwpożarowa

WYDATKI ZREALIZOWANE W RAMACH OBRONY NARODOWEJ, BEZPIECZEŃSTWA PUBLICZNEGO I OCHRONY PRZECIWPOŻAROWEJ w 2024 r.

plan **1.323.105,00** zł
wykonanie **1.298.964,62** zł
– -38.1 % do roku 2023

Na obszar związany z zapewnieniem bezpieczeństwa publicznego i ochrony przeciwpożarowej w 2024 r. wydatkowano 1.298.964,62 zł, czyli 0,65 % ogółu wydatków Gminy. Środki te przeznaczone głównie na działalność Ochotniczej Straży Pożarnej, Straży Miejskiej, obronę cywilną, a także zarządzanie kryzysowe.

11.1. Ochotnicza Straż Pożarna

Operacyjnym zabezpieczeniem Gminy Bielawa w zakresie posiadanych sił i środków niezbędnych do ratowania życia, mienia, środowiska oraz ograniczania, usuwania i likwidacji zagrożeń (pożarów, wypadków drogowych, powodzi i innych) jest jednostka Ochotniczej Straży Pożarnej (OSP) w Bielawie. Gmina Bielawa zapewniając gotowość bojową, wydatkowała na działalność OSP kwotę 159.684,78 zł.

Ochotnicza Straż Pożarna w Bielawie powstała w 1945 r., a od 1995 r. włączona jest do Krajowego Systemu Ratowniczo-Gaśniczego. Stan osobowy OSP wynosi 35 członków zwyczajnych, w tym 6 członków honorowych.

W 2004 r. utworzona została Jednostka Operacyjno-Techniczna, która składa się ze strażaków OSP i liczy 35 aktywnie działających strażaków. Posiadają oni ukończone niezbędne kursy i szkolenia, badania lekarskie, szkolenie BHP oraz ubezpieczenie. Biorą także udział w akcjach ratowniczo-gaśniczych, ćwiczeniach, zabezpieczeniach imprez oraz startują w zawodach.

Każdy strażak Jednostki OSP wyposażony jest w umundurowanie specjalne, maskę Ochrony Układu Oddechowego, rękawice, kominiarkę, buty specjalne oraz hełm. Dodatkowe wyposażenie to aparaty Ochrony Układu Oddechowego, sygnalizatory bezruchu, radiotelefony, latarki oraz pasy.

Tabela 20. Dane dotyczące działań Ochotniczej Straży Pożarnej w Bielawie w 2024 r.

Nazwa	szt.
Pożary	71
Miejscowe zagrożenia	127
Fałszywe alarmy	8
Zabezpieczenia rejonu	1
Wyjazdy gospodarcze	12
Ćwiczenia	1

Źródło: Ochotnicza Straż Pożarna w Bielawie

W działaniach ratowniczych wzięło udział 28 strażaków łącznie to około 1.555 godzin spędzonych w akcji, nie licząc ćwiczeń, wyjazdów gospodarczych i alarmów fałszywych. Najwięcej godzin

w działaniach ratowniczych, w których uczestniczył jeden strażak to 186 godz., a najmniej 1 godz. Zgodnie z Uchwałą Nr LXXXIV/764/2024 Rady Miejskiej Bielawy z dnia 27 marca 2024 r. w sprawie ustalenia wysokości ekwiwalentu dla strażaków ratowników i kandydatów na strażaków ratowników Ochotniczej Straży Pożarnej w Bielawie, uczestniczących w działaniach ratowniczych, akcjach ratowniczych, szkoleniach, ćwiczeniach oraz wykonujących inne zadania (ze zmianami), w 2024 r. wypłacono 191 ekwiwalentów w wysokości 36.756,00 zł.

11.2. Straż Miejska

Na działalność Straży Miejskiej Gmina Bielawa wydatkowała 1.111.469,67 zł. W 2024 r. funkcjonariusze Straży Miejskiej, którzy uprawnieni są do stosowania pouczeń, zwracania uwagi, ostrzegania lub zastosowania innego środka oddziaływania wychowawczego, nakładania mandatów karnych oraz kierowania wniosków do sądu w związku z ujawnionymi wykroczeniami, odpowiedzieli na 1.522 zgłoszenia. W ubiegłym roku zostało wylegitymowanych 1.865 osób, nałożono 247 mandatów karnych na łączną kwotę – 24.000,00 zł, a 1.501 osób pouczono, zwrócono uwagę, ostrzeżono lub zastosowano inny środek oddziaływania wychowawczego.

Tabela 21. Struktura podejmowanych działań w 2024 r.

Nazwa	szt.
Zakłócenie porządku publicznego	148
Zagrożenia w ruchu drogowym	141
Ochrona środowiska i gospodarki odpadami	103
Zagrożenie życia i zdrowia	93
Zagrożeń pożarowych (katastrofy)	31
Awarii technicznych	45
Zwierzęta	157
Pozostałe zgłoszenia	108
Bezpieczna droga do szkoły	540
Konwój	156

Źródło: Straż Miejska Bielawy

Straż Miejska Bielawy w 2024 r. prowadziła szereg działań związanych z zadaniami statutowymi. Przeprowadzała kontrole stanu sanitarno–porządkowego wszystkich terenów miejskich oraz kontynuowała wiele innych działań, mających na celu poprawę stanu bezpieczeństwa i porządku na terenie Miasta. W ramach prelekcji funkcjonariusze Straży Miejskiej odwiedzali szkoły i przedszkola. Podstawowymi celami spotkań i pogadanek z uczniami było przekazywanie dzieciom informacji o istniejących zagrożeniach we współczesnym społeczeństwie i skutkach zachowań ryzykownych oraz podstawowych zasad współżycia społecznego. Straż Miejska Bielawy zabezpieczała imprezy i wydarzenia o charakterze kulturalnym, sportowym i religijnym. Również w 2024 r. nawiązała współpracę z jednostkami policji, straży pożarnej, specjalistycznymi formacjami np. Grupą Realizacyjną Komendy Powiatowej Policji w Dzierżoniowie, grupą ratowników drogowych i innymi organizacjami samorządowymi.

12. Oświata i wychowanie

WYDATKI ZREALIZOWANE W RAMACH OŚWIATY I WYCHOWANIA

w 2024 r.

plan 59.068.685,00 zł
wykonanie 57.150.414,48 zł
+ 25,90 % do roku 2023

Na obszar związany z oświatą i wychowaniem w 2024 r. wydatkowano 57.150.414,48 zł, czyli 28,67 % ogółu wydatków Gminy. Środki te przeznaczono m.in. na:

- zapewnienie utrzymania szkół podstawowych, w tym wynagrodzenia – 28.055.467,63 zł;
- zapewnienie utrzymania przedszkoli, w tym wynagrodzenia – 12.867.561,97 zł;
- zapewnienie oddziałów przedszkolnych w szkołach podstawowych – 131.308,32 zł;
- inne formy wychowania przedszkolnego – 45.463,44 zł;
- organizację świetlic szkolnych oraz stołówek szkolnych i przedszkolnych – 1.564.263,97 zł;
- dowożenie uczniów do szkół – 367.751,87 zł;
- doskonalenie i szkolenie nauczycieli – 105.091,70 zł;
- realizację zadań wymagających stosowania specjalnej organizacji nauki i metod pracy dla dzieci w przedszkolach, oddziałach przedszkolnych w szkołach podstawowych i innych formach wychowania przedszkolnego – 3.528.690,66 zł;
- realizację zadań wymagających stosowania specjalnej organizacji nauki i metod pracy dla dzieci i młodzieży w szkołach podstawowych – 8.797.943,09 zł;
- zapewnienie uczniom prawa do bezpłatnego dostępu do podręczników, materiałów edukacyjnych lub materiałów ćwiczeniowych – 248.002,72 zł;
- pozostałą działalność w zakresie oświaty i wychowania (m.in. dotacja dla Stowarzyszenia Bielawski Uniwersytet Trzeciego Wieku, dotacji dla Stowarzyszenia Bielawskiej Akademii Umiejętności Zawodowych, wydatki na opiekuna Młodzieżowej Rady Miasta i specjalistów przy egzaminie na stopień awansu zawodowego, zakup materiałów i wyposażenia – zakup złotych sów, nagród za udział w konkursach, artykułów na uroczystości wręczenia dla uczniów „Złotych Sów”, „Stypendiów artystycznych”, kubków z nadrukiem Młodzieżowa Rada Miasta) i inne, środki wydatkowane na prowadzenie Interaktywnego Centrum Poszanowania Energii oraz Szkoły Leśnej przez BARL Sp. z o.o., projekt pn. „Mobilność edukacyjna kadry – Wyspy Kanaryjskie”, „Bielawska Dziesiątka w Europie”, „Mobilność edukacyjna uczniów – Lizbona” oraz Program Rządowy „Podróże z klasą” – 1.362.648,03 zł.

12.1. Miejski Zarząd Placówek Oświaty

Podmiotem obsługującym jednostki oświatowe i żłobki prowadzone przez Gminę Bielawa jest Miejski Zarząd Placówek Oświaty. Na obsługę jednostki organizacyjnej przeznaczono 1.306.999,22 zł.

12.2. Przedszkola i żłobki

Sieć przedszkoli, w skład której wchodzi: **Przedszkole Publiczne nr 3** z siedzibą przy ul. 3 Maja 22, z oddziałami przedszkolnymi zlokalizowanymi w Szkole Podstawowej nr 10 z Oddziałami Sportowymi im. Polskich Olimpijczyków (ul. Parkowa 12), **Przedszkole Publiczne nr 4** z siedzibą

przy ul. Stefana Żeromskiego 18, z oddziałami przedszkolnymi zlokalizowanymi w Ekologicznej Szkole Podstawowej nr 7 im. Juliana Tuwima (Osiedle Włókniarzy 10) oraz w Szkole Podstawowej nr 10 z Oddziałami Sportowymi im. Polskich Olimpijczyków (ul. Parkowa 12) oraz **wszystkie przedszkola niepubliczne**, dały możliwość korzystania w roku szkolnym 2023/2024 z wychowania przedszkolnego 913 dzieciom.

Natomiast sieć żłobków, w której skład wchodzi: Żłobek Publiczny oraz Żłobek Publiczny nr 2 dały możliwość objęcia opieką 178 dzieciom.

Tabela 22. Liczba dzieci w przedszkolach i żłobkach w 2024 r.

Placówka	Liczba dzieci
Przedszkole Publiczne nr 3	196
Przedszkole Publiczne nr 4	148
Ekologiczne Przedszkole Niepubliczne	81
Niepubliczne Przedszkole Montessori	147
Przedszkole Niepubliczne z Oddziałami Integracyjnymi	77
Sportowe Przedszkole Niepubliczne	111
Niepubliczny Punkt Przedszkolny „Chatka Puchatka”	10
Publiczne Przedszkole z Oddziałami Integracyjnymi prowadzone przez zgromadzenie Sióstr Augustianek	104
Niepubliczne Przedszkole „Miś”	20
Oddział Przedszkolny STO	16
Oddział Przedszkolny NSP AUXILIUM	3
RAZEM	913
Żłobek Publiczny	88
Żłobek Publiczny nr 2	90
RAZEM	178

Źródło: Miejski Zarząd Placówek Oświaty w Bielawie

W przypadku placówek funkcjonujących na potrzeby dzieci najmłodszych (tj. żłobki i przedszkola), liczba dzieci w placówkach niepublicznych (569) stanowi 52,15 % ogólnej liczby dzieci przebywających we wszystkich placówkach (1.091).

12.3. Szkoły

Gmina Bielawa w roku szkolnym 2023/2024 prowadziła 3 szkoły podstawowe:

- Szkoła Podstawowa nr 4 z Oddziałami Integracyjnymi,
- Ekologiczna Szkoła Podstawowa nr 7 im. Juliana Tuwima,
- Szkoła Podstawowa nr 10 z Oddziałami Sportowymi im. Polskich Olimpijczyków,

do których uczęszczało łącznie **1.703** uczniów.

Tabela 23. Liczba dzieci w szkołach w 2024 r.

Placówka	Liczba dzieci
Szkoła Podstawowa nr 4 z Oddziałami Integracyjnymi	430
Ekologiczna Szkoła Podstawowa nr 7 im. Juliana Tuwima	567
Szkoła Podstawowa nr 10 z Oddziałami Sportowymi im. Polskich Olimpijczyków	706
RAZEM	1.703
Szkoła Podstawowa STO	131
Szkoła Podstawowa z Oddziałami Przesposabiającymi do Pracy	26
Auxilium	14
RAZEM	171

Źródło: Miejski Zarząd Placówek Oświaty w Bielawie

W przeciwieństwie do edukacji przedszkolnej i żłobkowej, szkolnictwo w Bielawie realizowane jest głównie w obszarze oświaty publicznej. Łączna liczba uczniów uczęszczających do szkół niepublicznych (171) stanowi około 9,12 % ogólnej liczby uczniów pobierających naukę w placówkach na terenie Gminy Bielawa (1.874).

Ponadto do bielawskich szkół podstawowych w 2024 r. uczęszczało 67 uczniów z Ukrainy. SP nr 4 – 15 uczniów, SP nr 7 – 24 uczniów oraz SP nr 10 – 28 uczniów.

12.4. Stypendia i nagrody Burmistrza

Stypendium Burmistrza „Złota Sowa”

W roku szkolnym 2023/2024 Stypendium Burmistrza Miasta Bielawa „Złota Sowa” otrzymało 16 uczniów. Laureaci nagrodzeni zostali za wybitne wyniki w nauce, szczególne osiągnięcia artystyczne i sportowe. Ponadto, spośród bielawskich szkół podstawowych została wybrana i nagrodzona klasa z najwyższą średnią ocen. Na wypłatę nagród przeznaczono środki w wysokości 16.700,00 zł.

Stypendium artystyczne

Zgodnie z Uchwałą nr XXVII/254/2020 Rady Miejskiej Bielawy z dnia 29 lipca 2020 r. w sprawie regulaminu przyznawania stypendium Burmistrza Miasta Bielawa w zakresie twórczości artystycznej, do Miejskiego Zarządu Placówek Oświaty w Bielawie, istniała możliwość złożenia wniosku o przyznanie stypendium artystycznego.

Po dokonaniu analizy złożonych wniosków Komisja powołana Zarządzeniem nr 258/20 Burmistrza Miasta Bielawa z dnia 9 września 2020 r. w sprawie powołania Komisji Stypendialnej, rekomendowała 30 osób do przyznania stypendium Burmistrza Miasta Bielawa w zakresie twórczości artystycznej w roku szkolnym 2023/2024 r., które zdobyły wymaganą liczbę punktów przyznanych za dokonania i osiągnięcia artystyczne uzyskane w roku szkolnym 2023/2024 r. Na wypłatę nagród przeznaczono środki w wysokości 64.800,00 zł (całość kwoty wypłaconej przez 10 miesięcy wszystkim stypendystom).

Stypendium motywacyjne

Zgodnie z art. 90 d ustawy o systemie oświaty, uczniowie mogą otrzymywać stypendia motywacyjne służące wspieraniu edukacji uczniów zdolnych. Szkoły przyznają stypendia za wyniki w nauce i sporcie, fakultatywnie i uznaniowo, biorąc pod uwagę możliwości finansowe Gminy i dokonaną ocenę osiągnięć.

Tabela 24. Stypendia w 2024 r.

Szkoła	I półrocze				II półrocze			
	Stypendia za wyniki w nauce		Stypendia za osiągnięcia sportowe		Stypendia za wyniki w nauce		Stypendia za osiągnięcia sportowe	
	Liczba uczniów	Kwota w zł	Liczba uczniów	Kwota w zł	Liczba uczniów	Kwota w zł	Liczba uczniów	Kwota w zł
SP 4	84	7.380,00	29	1.930,00	101	9.320,00	43	2.900,00
ESP 7	71	6.410,00	14	850,00	90	8.780,00	29	1.700,00
SP 10	94	8.360,00	21	1.560,00	137	13.350,00	39	2.490,00
Ogółem	249	22.150,00	64	4.340,00	328	31.450,00	111	7.090,00

Źródło: Miejski Zarząd Placówek Oświaty w Bielawie

12.5. Egzamin ósmoklasisty

W dniach 13–15 maja 2024 r., dla uczniów ósmej klasy szkół podstawowych, przeprowadzony został egzamin sprawdzający wiedzę z przedmiotów: język polski, matematyka i języki obce nowożytnie. W Gminie Bielawa do egzaminu z języka polskiego i matematyki przystąpiło 129 uczniów. Spośród języków obcych nowożytnych najpopularniejszy był język angielski, z którym mierzyło się 121 uczniów. 9 osób przystąpiło do egzaminu z języka niemieckiego.

Tabela 25. Wyniki egzaminu ósmoklasisty w 2024 r.

Placówka	Liczba uczniów	Język polski (średni wynik %)	Matematyka (średni wynik %)	Język angielski (średni wynik %)	Język niemiecki (wynik %)
SP4	34	49,97	33,88	57,72	x
ESP 7	27	54,78	40,45	71,41	x
SP10	44	56,48	43,64	69,89	x
Europejska Szkoła Podstawowa z Oddział. Przystosobianymi do Pracy	9	12,44	13,33	x	16,44
ZSS STO	15	69,93	61,33	80,93	x

Źródło: Miejski Zarząd Placówek Oświaty w Bielawie

12.6. Inwestycje i działania

Na wydatki inwestycyjne:

- w obszarze oświaty i wychowania ze środków własnych przeznaczono 81.991,60 zł. Dokonano modernizacji ciągów komunikacyjnych w Szkole Podstawowej nr 4 z Oddziałami Integracyjnymi – w budynku przy ul. Ludwika Waryńskiego 50 wykonano i zamontowano balustrady przy schodach na korytarzach szkolnych (koszt zadania 50.000,00 zł ze środków własnych), a w budynku przy ul. Ludowej 11 dokonano kompleksowej modernizacji dachu, restaurację ozdobnej elewacji, renowację schodów oraz zadaszenia nad nimi (koszt 31.991,60 zł). Zadanie zostało zakończone w styczniu 2025 r.;
- utworzono 96 nowych miejsc opieki w Żłobku Publicznym nr 3 – w ramach zadania dokonano zakupu działek (3.008.015,00 zł z środków zewnętrznych w roku 2023 oraz 2024), opracowano dokumentację projektową pn. „Utworzenie 96 nowych miejsc opieki w Żłobku Publicznym nr 3 przy ul. Klonowej w Bielawie” (kwoty: 19.900,00 zł oraz 4.577,00 zł ze środków własnych), dokonano uiszczenia podatku VAT z faktur notarialnych za zakup działek (1.426,00 zł z pozyskanych środków zewnętrznych) – zadanie kontynuowane jest w 2025r.

12.7. Realizacja programów

12.7.1. Strategia Rozwoju Oświaty w Gminie Bielawa do roku 2030

Strategia Rozwoju Oświaty w Gminie Bielawa do roku 2030 została przyjęta Uchwałą nr 4LXIX/620/2023 Rady Miejskiej Bielawy z dnia 22 lutego 2023 r. r. W ramach wszystkich czterech przyjętych celów strategicznych realizowane były m.in. następujące działania.

Tabela 26. Realizacja działań w ramach Strategii Rozwoju Oświaty w Gminie Bielawa do roku 2030 w 2024 r.

Cele strategiczne	Cele operacyjne	Podjęte działania
1. Stałe podnoszenie poziomu oraz poszerzanie	1.1. Stały wzrost jakości i pojemności oferty edukacyjnej,	Rozszerzanie oferty edukacyjnej o: zajęcia z zakresu integracji sensorycznej, zajęć rytmicznych z udziałem rytmika. Prowadzenie

<p>oferty bielawskiej oświaty</p>	<p>uzupełnienia jej o elementy – racjonalnego korzystania z mediów elektronicznych.</p> <p>1.2. Stałe podnoszenie jakości nauczania i wychowania.</p> <p>1.3. Zwiększenie dostępności opieki pielęgniarstwa dla dzieci i młodzieży.</p> <p>1.4. Prowadzenie stałego monitoringu obszaru oświaty i jego otoczenia.</p>	<p>zająć z robotyki, muzykoterapii. Realizacja programu e-twinning. Realizacja projektu Erasmus+ dla uczniów oraz Erasmus+ dla Kadry. Wykorzystywanie do zajęć edukacyjnych sprzętów takich jak: tablica interaktywna, podłoga interaktywna, komputery, robot photon do nauki kodowania, programy edukacyjne, filmy animowane dostosowane do wieku dzieci. Wdrażanie zasad bezpiecznego i umiarkowanego korzystania z mediów np. poprzez zabawy tematyczne i pogadanki o tym kiedy i po co używamy urządzeń programowych. Budowanie relacji w obszarach uczeń - nauczyciel – rodzic, uczeń - rodzic - nauczyciel itp. (wpisane w program wychowawczo-profilaktyczny).</p> <p>Zatrudnianie pielęgniarki dyplomowanej. Wyposażenie infrastruktury pielęgniarstwa w niezbędny sprzęt i materiały medyczne. Wprowadzenie regularnych wizyt pielęgniarki, które obejmują zarówno profilaktykę, jak i reakcję na nagłe przypadki. Promocja zdrowia.</p> <p>Regularne analizowanie potrzeb dzieci i rodziców za pomocą rozmów indywidualnych oraz obserwacji pedagogicznych prowadzonych systematycznie w placówce. Dostosowywanie programów i metod pracy do aktualnych wymagań poprzez śledzenie zmiany w przepisach prawa oświatowego i kierunków polityki edukacyjnej. Współpraca z lokalnym środowiskiem np. instytucje kultury, poradnie psychologiczno-pedagogiczne, organizacje pozarządowe. Udział Kadry w szkoleniach i konferencjach.</p> <p>Zbieranie danych statystycznych dotyczących liczby uczniów, nauczycieli, pracowników administracyjnych, frekwencji, wyników nauczania, poziomu zdolności językowych i matematycznych, struktury demograficznej społeczności szkolnej i lokalnej. Analiza jakości kształcenia dotycząca wyników egzaminów zewnętrznych i wewnętrznych.</p>
<p>2. Systematyczne podnoszenie etosu nauczyciela oraz jego kwalifikacji i umiejętności zarządzania placówkami oświatowymi</p>	<p>2.1. Wspieranie i motywowanie materialne i niematerialne pracowników bielawskiej oświaty.</p> <p>2.2. Ciągły rozwój kadry nauczycielskiej w renomowanych ośrodkach naukowych.</p> <p>2.3. Podnoszenie umiejętności pełnego i bezpiecznego użytkownika Internetu, komputera i funkcjonowania w rzeczywistości wirtualnej.</p> <p>2.4. Kształtowanie postaw szacunku dla wszystkich interesariuszy obszaru oświaty.</p>	<p>Przyznawanie dodatków motywacyjnych i nagród dyrektora, dofinansowanie do szkoleń, studiów podyplomowych i materiałów dydaktycznych, docenianie zaangażowania w pracy przez pochwały, dyplomy, umożliwienie udziału w ciekawych szkoleniach, warsztatach czy projektach edukacyjnych, wspieranie i motywowanie pracowników, dbanie o budowanie relacji.</p> <p>Wszyscy pracownicy są zapoznawani oraz zobowiązani do przestrzegania Kodeksu Etyki.</p> <p>Doskonalenie zawodowe nauczycieli na uczelniach wyższych oraz szkolenia wewnętrzne przez specjalistyczne ośrodki szkoleniowe.</p> <p>Wśród dzieci: wprowadzenie podstaw cyfrowej higieny np. nauka, że ekranów używamy tylko przez chwilę i zawsze z dorosłym. zabawy edukacyjne z użyciem tablicy multimedialnej.</p> <p>Wśród nauczycieli: szkolenie z zakresu cyberbezpieczeństwa, ochrony danych osobowych, doskonalenie umiejętności korzystania z platform edukacyjnych oraz programów interaktywnych (np. Canva).</p> <p>Wśród rodziców: zorganizowanie warsztatów i spotkań informacyjnych. Traktowanie rodziców jako partnerów procesu wychowawczo-edukacyjnego, słuchanie ich opinii i potrzeb. Prowadzenie otwartej komunikacji: spotkania, konsultacje, dzielenie się sukcesami dzieci. Włączanie rodziców w życie placówki.</p> <p>Kształtowanie postaw szacunku dla wszystkich interesariuszy oświaty – dzieci, rodziców, byłych pracowników itp. – realizowana jest w sposób ciągły poprzez rozmowy, warsztaty dla rodziców, szkolenia.</p>
<p>3. Kształtowanie postaw ekologicznych, umiejętności cyfrowych, przedsiębiorczych i innowacyjnych</p>	<p>3.1. Poprawa klimatu i ekologia priorytetem w procesie edukacyjnym bielawskich placówek oświatowych.</p> <p>3.2. Przedsiębiorczość, cyfryzacja i innowacje tematem</p>	<p>Budowanie postaw ekologicznych, budowanie świadomości i pozytywnych nawyków. Współpraca międzypokoleniowa – wspólne warsztaty sadzenia roślin razem z dziadkami. Odwiedzenie podopiecznych DPS w Bielawie a okazji dnia babci i dziadka, akcja charytatywna polegająca na zebraniu potrzebnych artykułów dla w/w podopiecznych. Wprowadzanie tematów związanych z ochroną środowiska, organizowanie akcji ekologicznych z udziałem dzieci.</p>

	<p>zajęć w bielawskich placówkach oświatowych.</p> <p>3.3. Solidarność oraz współpraca międzypokoleniowa.</p> <p>3.4. Uczniowie/dzieci, rodzice, nauczyciele – gospodarzami placówek oświatowych.</p>	<p>Dzieci i rodzice gospodarzami placówek oświatowych – wszystkie podmioty przedszkola: pracownicy, rodzice, dzieci dbają o przedszkole, dzieci sadzą sadzonki do ogródków ekologicznych, powstała ścieżka sensoryczna na ogrodzie przedszkolnym wykonana przez pracownika przedszkola. Zajęcia i projekty edukacyjne – organizowanie wycieczek do lasu, szkoły leśnej, parku. Tworzenie plakatów, prezentacji i prac plastycznych na temat ochrony środowiska. Edukacja przez zabawę. Wprowadzanie uczniów w świat przedsiębiorczości i nowoczesnych technologii. Rozwijanie kreatywności, umiejętności współpracy oraz rozumienia znaczenia innowacji. Zainspirowanie do myślenia o przyszłości i własnych pomysłach.</p>
<p>4. Poprawa infrastruktury i bazy w placówkach oświatowych w miarę potrzeb.</p>	<p>4.1. Tworzenie zespołów szkolno–przedszkolnych.</p> <p>4.2. Modernizacja placówek oświatowych.</p> <p>4.3. Poprawa bazy dydaktycznej w placówek oświatowych.</p> <p>4.4. Powszechność w korzystaniu komputera i Internetu na wszystkich poziomach nauczania.</p>	<p>W miarę posiadanych środków finansowych realizacja remontów bieżących oraz modernizacji bazy pod kątem potrzeb, wymogów prawnych i oczekiwań. Utworzono oddziały zerówkowe w SP 10 w celu zapewnienia miejsc dla większej ilości dzieci. Systematyczne doposażanie placówek w pomoce dydaktyczne i sprzęt. Zakup niezbędnych pomocy dydaktycznych dla uczniów oraz uczniów ze specjalnymi potrzebami edukacyjnymi. Uzupełnianie księgozbioru bibliotecznego. Wymiana sprzętu komputerowego.</p>

Źródło: Miejski Zarząd Placówek Oświaty w Bielawie

13. Ochrona zdrowia

WYDATKI ZREALIZOWANE W RAMACH OCHRONY ZDROWIA w 2024 r.

plan **1.066.670,00 zł**
wykonanie **928.881,03 zł**
- 18,30 % do roku 2023

Na obszar związany z ochroną zdrowia w 2024 r. wydatkowano 928.881,03 zł, czyli 0,47 % ogółu wydatków Gminy. Środki te przeznaczono m.in. na:

- zwalczanie narkomanii – 43.959,66 zł,
- przeciwdziałanie alkoholizmowi – 844.897,39 zł,
- pozostała działalność w zakresie ochrony zdrowia w tym:
 - kwotę 5.700,00 zł na dotację dla Stowarzyszenia Kobiet „Amazonki” z siedzibą w Dzierżoniowie na zadania:
 - pn. „Ćwiczenia w wodzie to lepsza sprawność”,
 - pn. „Świąteczna integracja przy warsztatach florystycznych”;
 - kwotę 9.074,02 zł na dotację dla Stowarzyszenia Honorowych Dawców Krwi Rzeczypospolitej Polskiej Miejski Klub HDK w Bielawie na zadanie pn. „Propagowanie idei honorowego krwiodawstwa”;
 - kwotę 5.000,00 zł na dotację dla ZHP Chorągwi Dolnośląskiej z siedzibą we Wrocławiu na zadanie pn „Rajd wiosenny”;
 - kwota 20.249,96 zł stanowiła wydatki związane z wydawaniem decyzji w sprawach bezpłatnych świadczeń opieki zdrowotnej finansowanej ze środków publicznych (całość zadania finansowana z budżetu państwa). W 2024 r. wydano 180 decyzji, w tym 158 decyzji przyznających świadczenie.

13.1. Inwestycje i działania

W ramach działań w zakresie ochrony zdrowia realizowano głównie zadania wynikające z Gminnego Programu Profilaktyki i Rozwiązywania Problemów Alkoholowych oraz Przeciwdziałania Narkomanii w Bielawie na rok 2024. Nie realizowano wydatków inwestycyjnych w tym obszarze.

Liczba podmiotów posiadających zezwolenie na sprzedaż alkoholu wynosiła 81. Tyle samo podmiotów było w obrocie handlowym. W 2024 r. wydano 222 zezwoleń stałych oraz 9 jednorazowych zezwoleń na sprzedaż alkoholu. Środki uzyskane z tego tytułu wyniosły 791.147,04 zł. Do Gminnej Komisji Rozwiązywania Problemów Alkoholowych nie wpłynęły zgłoszenia dotyczące nadużywania alkoholu.

Tabela 27. Zezwolenia na sprzedaż napojów alkoholowych w 2024 r.

Nazwa	szt.
liczba podmiotów posiadających zezwolenie na sprzedaż napojów alkoholowych [szt.]	81
liczba podmiotów w obrocie handlowym	81
liczba wydanych zezwoleń stałych	222
liczba wydanych zezwoleń jednorazowych	9
liczba odebranych zezwoleń	0

środki uzyskane z tytułu udzielonych zezwoleń na sprzedaż alkoholu [zł]	791.147,04 zł
liczba zgłoszeń przypadków nadużywania alkoholu, które wpłynęły do gminnej komisji rozwiązywania problemów alkoholowych	0

Źródło: Urząd Miejski w Bielawie – Referat Spraw Społecznych i Działalności Gospodarczej

Przeprowadzono 8 kontroli sprzedaży, podawania i spożywania napojów alkoholowych. Złożono 19 wniosków o pozwolenie na sprzedaż napojów alkoholowych. Decyzji o cofnięciu zezwolenia nie wydano.

Tabela 28. Przestrzeganie zasad obrotu napojami alkoholowymi i ustawy o narkomanii w 2024 r.

Wskaźnik monitoringu	szt.
liczba prowadzonych kontroli przestrzegania warunków sprzedaży, podawania i spożywania napojów alkoholowych	8
liczba złożonych wniosków o wydanie zezwolenia na sprzedaż napojów alkoholowych	19
liczba decyzji o cofnięciu zezwolenia w przypadku naruszania zakazu sprzedaży alkoholu	0

Źródło: Urząd Miejski w Bielawie – Referat Spraw Społecznych i Działalności Gospodarczej

13.2. Realizacja programów

13.2.1. Gminny Program Profilaktyki i Rozwiązywania Problemów Alkoholowych oraz Przeciwdziałania Narkomanii w Bielawie na lata 2023–2025

Tabela 29. Realizacja działań w ramach Gminnego Programu Profilaktyki i Rozwiązywania Problemów Alkoholowych oraz Przeciwdziałania Narkomanii w Bielawie w 2024 r.

Szczegółowe cele	Zadania	Zrealizowane działania
1. Profilaktyka i promocja zdrowia	1.1 Realizacja kampanii społecznych	W minionym roku nie realizowano kampanii społecznych
	1.2. Organizowanie lokalnych imprez profilaktycznych dla mieszkańców, w szczególności dla dzieci i młodzieży	<ul style="list-style-type: none"> • przy współpracy z Miejskim Ośrodkiem Kultury i Sztuki w Bielawie zrealizowano feryjne używki artystyczne skierowane do dzieci z terenu Bielawy, • przy współpracy z Miejskim Ośrodkiem Kultury i Sztuki w Bielawie zrealizowano wakacyjne imprezy plenerowe pn. Profilaktyczne spotkania kulturalne – Wakacyjne "Używki" Kulturalne, skierowane do dzieci z terenu Bielawy, • przy współpracy z Miejskim Ośrodkiem Kultury i Sztuki w Bielawie przeprowadzono cykl imprez pn. „Świątecznie – Rodzinnie – Bezpiecznie”, które stanowiły formę profilaktycznych spotkań kulturalnych dla dzieci i ich rodzin, • na terenie Campingu „Sudety” zorganizowano festyn dla dzieci i młodzieży, w ramach którego Straż Pożarna, Policja i Straż Miejska prowadziła edukację nt. profilaktyki zachowań bezpiecznych w okresie wakacji (w szczególności nt. konsekwencji spożywania napojów alkoholowych).
	1.3. Edukacja środowisk podwyższonego ryzyka uzależnienia (w szczególności od alkoholu i środków psychoaktywnych oraz uzależnień behawioralnych)	<ul style="list-style-type: none"> • w Ekologicznej Szkole Podstawowej nr 7 im. Juliana Tuwima w Bielawie zorganizowano warsztaty dla uczniów i rodziców pn. „Higiena cyfrowa”, • zorganizowano warsztaty kompetencji rodzicielskich dla opiekunów prawnych z rodzin zagrożonych wykluczeniem społecznym, objętych działaniami OPS w Bielawie.
	1.4. Realizowanie rekomendowanych programów profilaktycznych (np. Program Domowych Detektywów – Jaś i Małgosia na tropie) oraz wspieranie programów profilaktycznych (w tym szkolnych programów)	<ul style="list-style-type: none"> • w Szkole Podstawowej nr 10 z Oddziałami Sportowymi im. Polskich Olimpijczyków oraz w Ekologicznej Szkole Podstawowej nr 7 im. J. Tuwima zrealizowano w wybranych klasach program UNPLUGGED, • w Ekologicznej Szkole Podstawowej nr 7 im. Juliana Tuwima w dziesięciu klasach zrealizowano program rekomendowany Domowi Detektywi – Jaś i Małgosia na Tropie, • w Szkole Podstawowej nr 10 z Oddziałami Sportowymi im. Polskich Olimpijczyków, w Ekologicznej Szkole Podstawowej nr 7 im. Juliana Tuwima i Szkole Podstawowej nr 4 z Oddziałami Integracyjnymi (łącznie

	profilaktycznych), służących w szczególności promocji zdrowia, przeciwdziałających uzależnieniom i przemocy	w 7 klasach) zrealizowano program rekomendowany Fantastyczne Możliwości”.
	1.5. Współpraca z jednostkami organizacyjnymi Gminy Bielawa, organizacjami pozarządowymi i związkami wyznaniowymi mająca na celu promocję zdrowia i propagowanie trzeźwego trybu życia	Gmina wsparła realizację przez ZHP Chorągiew Dolnośląską zadania pn. Harcerska przygoda w Lginiu”. W trakcie obozu był realizowany program profilaktyczny pn. „Każda używka to fałszywka” .
	1.6. Informowanie mieszkańców o wczesnych oznakach zagrożenia uzależnieniem w szczególności od alkoholu, substancji psychoaktywnych czy uzależnień behawioralnych, a także skłanianie do korzystania z dostępnych form pomocy	Gmina nie zlecała działań w tym obszarze. Osoby szukające informacji na temat dostępnych form pomocy otrzymywali ją na bieżąco w trakcie działań prowadzonych przez Ośrodek Pomocy Społecznej w Bielawie, Gminną Komisję Rozwiązywania Problemów Alkoholowych w Bielawie, Policję czy bielawskie placówki oświatowe.
	1.7. Przygotowywanie materiałów edukacyjnych na potrzeby promocji zdrowia i profilaktyki, w tym ulotek, broszur lub wykorzystanie gotowych opracowań	Na potrzeby programu UNPLUGGED zlecono wydrukowanie 120 broszur, które zostały wykorzystane w pracy z młodzieżą.
	1.8. Edukowanie przedsiębiorców zajmujących się sprzedażą napojów alkoholowych	Zlecono przeprowadzenie szkolenia dla sprzedawców składającego się z jednego zakupu kontrolowanego metodą tajemniczy klient i jednego szkolenia terenowego dla sprzedawców napojów alkoholowych do spożycia poza miejscem sprzedaży.
	1.9. Dofinansowanie szkoleń z zakresu profilaktyki i rozwiązywania problemów uzależnień	<ul style="list-style-type: none"> • w Ekologicznej Szkole Podstawowej nr 7 im. Juliana Tuwima w Bielawie zorganizowano szkolenie dla nauczycieli na temat pn. "Szkoła Dobrej Relacji – w jaki sposób dbać o atmosferę sprzyjającą uczeniu się", • w Ekologicznej Szkole Podstawowej nr 7 im. Juliana Tuwima w Bielawie zorganizowano szkolenie dla nauczycieli na temat rozwoju mózgu dziecka, • dofinansowano organizację konferencji edukacyjnej dla nauczycieli bielawskich placówek oświatowych. Celem konferencji było zwrócenie uwagi nauczycieli na związek ich zachowań wobec dzieci z rozwojem emocjonalnym podopiecznych w szkołach i przedszkolach oraz na fakt, że kształtowanie prawidłowego radzenia sobie z emocjami już w dzieciństwie, jest fundamentem zdrowego życia dorosłego, • sfinansowano dwudniowe warsztaty dla nauczycieli z bielawskich szkół (sfinansowano udział 10 osób) pn. „Komunikacja jako źródło stresu – jak zadbać o współpracę i angażującą edukację”.
2. Redukcja szkód i rehabilitacja zdrowotna, społeczna i zawodowa osób z problemami uzależnień	2.1. Wsparcie działających na terenie gminy klubów abstynenckich i grup samopomocowych	W budynku przy ul. Wolności 109 w Bielawie funkcjonuje Klub Abstynenta FENIKS. W klubie tym prowadzony są dyżury interwencyjne (we wtorki) oraz odbywają się meetingi (w czwartki). Na potrzeby Klubu został zatrudniony gospodarz, który koordynuje jego prace. Klub został wyposażony w łącze internetowe, środki sanitarne i środki do utrzymania czystości.
	2.2. Współpraca z przychodnią terapii uzależnień w zakresie realizacji programów ukierunkowanych na pomoc osobom uzależnionym	Przy współpracy z NZOZ „EURO MEDICA” realizowany był program w zakresie ochrony zdrowia mający na celu pomoc osobom zagrożonym uzależnieniem, uzależnionym i ich rodzinom poprzez zapewnienie dostępu do informacji, poradnictwa specjalistycznego oraz programów profilaktyki selektywnej i wskazującej oraz ograniczenie negatywnych, zdrowotnych i społecznych skutków używania narkotyków i innych środków psychoaktywnych u osób uzależnionych i eksperymentujących ze środkami psychoaktywnymi poprzez realizację programów wczesnej interwencji.
	2.3. Prowadzenie grupy edukacyjnej dla sprawców przemocy lub osób	Zlecono do realizacji zajęcia edukacyjno–profilaktyczne, z wykorzystaniem elementów metody "DULUTH", dla osób podejrzewanych o stosowanie przemocy domowej. Zajęcia były prowadzone przez dwie osoby.

	<p>podejrzewanych o stosowanie przemocy domowej</p> <p>2.4. Świadczenie kompleksowej pomocy osobom uzależnionym i współuzależnionym (w tym pomocy rzeczowej) przy współpracy z organizacjami pozarządowymi</p> <p>2.5. Podnoszenie kompetencji osób niezbędnych do realizacji działań</p>	<p>Zlecono do realizacji zadanie publiczne w zakresie ochrony zdrowia – „Pomocna dłoń”. W ramach zadania funkcjonował hostel dla osób zagrożonych wykluczeniem społecznym, organizowano spotkania terapeutyczne, motywowano do leczenia, do zmiany nawyków higienicznych oraz świadczone pomoc w utrzymaniu ładu w miejscu zamieszkania.</p> <p>W minionym roku nie sfinansowano żadnych szkoleń w tym obszarze.</p>
3. Działania na rzecz rodzin z problemem uzależnień i przemocy	3.1. Prowadzenie punktu konsultacyjnego dla ofiar przemocy (z dyżurami radcy prawnego i psychologa)	<p>Kontynuowane było prowadzenie punktu konsultacyjnego dla osób doświadczających przemocy w rodzinie. Punkt działa w budynku Ośrodka Pomocy Społecznej przy ul. 3 Maja 20 w Bielawie.</p> <p>W okresie sprawozdawczym w punkcie zatrudniony był radca prawny, który świadczył dyżury telefoniczne, a po rozpoznaniu problemu spotykał się z klientem. Dostępny był także psycholog.</p>
	3.2. Zorganizowanie grupy wsparcia dla osób doświadczających przemocy	Zorganizowano grupę wsparcia dla osób doświadczających lub zagrożonych doświadczaniem przemocy domowej. Spotkania grupy miały miejsce w siedzibie Ośrodka Pomocy Społecznej w Bielawie.
	3.3. Współpraca z Interdyscyplinarnym Zespołem ds. Przeciwdziałania Przemocy Domowej	Współpraca polegała na uczestnictwie w posiedzeniach Zespołu Interdyscyplinarnego. Poza tym reprezentant GKRPA uczestniczył w posiedzeniach grup diagnostyczno – pomocowych.
	3.4. Rozpowszechnienie informacji na temat możliwości otrzymania pomocy w Bielawie	Informacja na temat pomocy świadczonej przez Gminę dla osób zagrożonych doświadczaniem przemocy domowej jest rozpowszechniana przez przedstawicieli Ośrodka Pomocy Społecznej oraz policji w ramach ich pracy w środowisku, jak również przez przedstawicieli GKRPA .
	3.5. Podnoszenie kompetencji osób niezbędnych do realizacji działań	Zorganizowano szkolenie dla nauczycieli na temat zasad tworzenia standardów ochrony małoletnich.
	3.6. Prowadzenie pracy profilaktycznej z dziećmi i młodzieżą zaniedbanymi wychowawczo, z rodzin dysfunkcyjnych w placówkach wsparcia dziennego, w tym prowadzenie pozalekcyjnych zajęć sportowych, a także działań na rzecz dożywiania dzieci uczestniczących w pozalekcyjnych programach opiekuńczo – wychowawczych oraz socjoterapeutycznych, (działanie obejmuje również realizację programów: „Wakacje z poprawką” i „Aktywne wakacje” oraz zagospodarowanie wypoczynku zimowego i letniego dzieci i młodzieży):	<ul style="list-style-type: none"> • Gmina Bielawa prowadzi w bielawskich placówkach oświatowych kluby profilaktyczne, a dodatkowo są prowadzone dwie świetlice środowiskowe. W klubach profilaktycznych i w świetlicach środowiskowych realizowane były autorskie programy socjoterapeutyczne, które były wzbogacane o zajęcia wychowawczo-sportowe z elementami rekreacji. W 2024 r. kluby profilaktyczne funkcjonowały w następujących szkołach: <ul style="list-style-type: none"> ◦ Ekologiczna Szkoła Podstawowa nr 7 im. Juliana Tuwima w Bielawie przy ul. Brzeźnej 48, ◦ Ekologiczna Szkoła Podstawowa nr 7 im. Juliana Tuwima w Bielawie przy Osiedlu Włóknarzy 10, ◦ Szkoła Podstawowa nr 10 z Oddziałami Sportowymi im. Polskich Olimpijczyków w Bielawie przy ul. Parkowej 12, ◦ Szkoła Podstawowa nr 10 z Oddziałami Sportowymi im. Polskich Olimpijczyków w Bielawie przy ul. gen. Grota Roweckiego 6, ◦ Szkoła Podstawowa nr 4 z Oddziałami Integracyjnymi w Bielawie przy ul. Ludwika Waryńskiego 50. Oprócz klubów profilaktycznych w mieście prowadzone są dwie świetlice środowiskowe: <ul style="list-style-type: none"> ◦ przy Parafii pw. NMP w Bielawie przy ul. Wolności 130, ◦ przy OHP przy ul. Wolności w Bielawie , • dofinansowanie zajęć na Pływalni Miejskiej AQUARIUS dla dzieci z grupy podwyższonego ryzyka zagrożenia uzależnieniem i żyjących w ubóstwie, • zorganizowano pozalekcyjne zajęcia sportowe w ramach zagospodarowania czasu wolnego dla dzieci z grupy podwyższonego ryzyka, • zorganizowano profilaktyczne warsztaty plastyczne dla dzieci z klas 1-3 Szkoły Podstawowej nr 10 z Oddziałami Sportowymi im. Polskich Olimpijczyków w Bielawie,

		<ul style="list-style-type: none"> • zorganizowano grupę wsparcia dla nastolatków - dla młodzieży z rodzin zagrożonych wykluczeniem społecznym, objętych działaniami Ośrodka Pomocy Społecznej w Bielawie, • w siedzibie Ośrodka Pomocy Społecznej zorganizowano zajęcia z arteterapii dla dzieci z rodzin zagrożonych wykluczeniem społecznym z powodu nadużywania alkoholu, • w siedzibie Ośrodka Pomocy Społecznej zorganizowano zajęcia pn. Akademia Dziecka dla najmłodszych dzieci, których mamy uczestniczyły w zajęciach grupy wsparcia dla osób doświadczających przemocy domowej, • przy współpracy z Ośrodkiem Pomocy Społecznej zorganizowano festyn dla dzieci pn. „Wakacje w kolorach tęczy”, • Fundacji „AUXILIUM – Dzieciom” zlecono do realizacji zadania pn. „Pomoc psychologiczna i profilaktyka uzależnień dla młodzieży dotkniętej problemem uzależnień” oraz „Bielawa bez Uzależnień: Razem do Zdrowego Jutra”, w ramach których zapewniono wsparcie psychologa oraz grupę wsparcia dla dzieci z grup ryzyka • Samodzielnemu Kołu Terenowemu nr 92 Społecznego Towarzystwa Oświatowego zlecono do realizacji zadanie pn. „Muzyka uwalnia pozytywne emocje.
	<p>3.7. Organizacja wycieczek zimowego i letniego dla dzieci i młodzieży</p>	<ul style="list-style-type: none"> • przy współpracy z Ośrodkiem Sportu i Rekreacji zrealizowano półkolonie zimowe dla dzieci i młodzieży z bielawskich szkół, • przy współpracy z Ośrodkiem Sportu i Rekreacji zrealizowano półkolonie letnie dla dzieci i młodzieży z bielawskich szkół, • Gmina wsparła realizację przez UKS „IRON BULLS” zadania pn. „Udział w profilaktycznym obozie szkoleniowo – sportowym dla dzieci oraz młodzieży”, • Gmina wsparła realizację przez Stowarzyszenie KS „Bielawianka BESTER” zadania w zakresie ochrony zdrowia pn. "Profilaktyczny obóz szkoleniowo – wycieczkowy dla dzieci i młodzieży”, • Gmina wsparła realizację przez KP „Bielawianka” zadania pn. „Obóz sportowo – wycieczkowy z profilaktyką uzależnień dla dzieci i młodzieży”, • Gmina wsparła realizację przez Stowarzyszenie ZKS „Bielawianka” zadania w zakresie ochrony zdrowia pn. „Profilaktyczny obóz szkoleniowo – sportowy dla dzieci i młodzieży”.
<p>4. Organizacja gminnego programu oraz zapewnienie funkcjonowania Gminnej Komisji Rozwiązywania Problemów Alkoholowych w Bielawie</p>	<p>4.1. Opiniowanie wniosków dotyczących wydania zezwolenia na sprzedaż napojów alkoholowych</p> <p>4.2. Prowadzenie postępowań w sprawie zastosowania obowiązku leczenia odwykowego</p> <p>4.3. Podnoszenie kompetencji przez członków Gminnej Komisji Rozwiązywania Problemów Alkoholowych (udział w szkoleniach)</p> <p>4.4. Uczestniczenie w postępowaniu dotyczącym podejrzenia o występowanie przemocy w rodzinie,</p>	<p>Gminna Komisja, realizując zapis art. 18 ust. 3a ustawy z dnia 26 października 1982 r. o wychowaniu w trzeźwości i przeciwdziałaniu alkoholizmowi na bieżąco opiniuje wydawanie zezwoleń na sprzedaż napojów alkoholowych w zakresie zgodności lokalizacji punktu sprzedaży z uchwałami Rady Miejskiej.</p> <p>GKRPA prowadziła postępowania w sprawie zastosowania obowiązku leczenia odwykowego w stosunku do osób podejrzewanych o uzależnienie od alkoholu. W związku z prowadzonymi postępowaniami:</p> <ul style="list-style-type: none"> • na podstawie otrzymanych wniosków, wszczynano postępowania w stosunku do osób podejrzewanych o uzależnienie od alkoholu, które nie wyrażały zgody na podjęcie leczenia, • przygotowywano i składano wnioski do sądu o zastosowanie obowiązku leczenia odwykowego wobec osoby uzależnionej od alkoholu, która nie wyraża zgody na dobrowolne podjęcie leczenia, • osoby, których dotyczyło postępowanie GKRPA, motywowano do leczenia odwykowego na posiedzeniach Zespołu GKRPA, • wnioskowano do biegłych sądowych o przeprowadzenie badań i wydanie opinii w przedmiocie uzależnienia od alkoholu w sprawie osób podejrzewanych o uzależnienie od alkoholu. <p>Sfinansowano szkolenie jednej osoby – nowej członkini GKRPA.</p> <p>Przedstawiciel GKRPA uczestniczył w posiedzeniach Zespołu interdyscyplinarnego i grup diagnostyczno – pomocowych powołanych w związku ze sporządzeniem Niebieskiej Karty w danej rodzinie.</p>

w związku z procedurą „Niebieskiej Karty”	
4.5. Prowadzenie kontroli przedsiębiorców w zakresie przestrzegania zasad i warunków korzystania z zezwoleń na sprzedaż lub podawanie napojów alkoholowych, w tym kontroli rzetelności składanych przez przedsiębiorców oświadczeń o wartości sprzedaży w roku poprzednim ze stanem faktycznym	Od 2019 r. w ramach GKRPA funkcjonuje zespół dokonujący kontroli przestrzegania zasad i warunków korzystania z zezwoleń na sprzedaż napojów alkoholowych na terenie Gminy Bielawa. W 2024 r. przeprowadzono kontrolę 8 placówek. Nie stwierdzono nieprawidłowości.
4.6. Opracowanie diagnozy lokalnych zagrożeń społecznych w obszarze uzależnień i przemocy w rodzinie i sporządzenie raportu	W minionym roku nie zlecano opracowania diagnozy.

Źródło: Urząd Miejski w Bielawie – Referat Spraw Społecznych i Działalności Gospodarczej

Tabela 30. Realizacja wskaźników Gminnego Programu Profilaktyki i Rozwiązywania Problemów Alkoholowych oraz Przeciwdziałania Narkomanii w Bielawie w 2024 r.

Ne celu szczegółowego	Nazwa wskaźnika	Jednostka	Wartość wskaźnika
Prowadzenie profilaktycznej działalności informacyjnej i edukacyjnej (zarówno w zakresie profilaktyki uniwersalnej, jak i wskazującej oraz selektywnej), w szczególności dla dzieci i młodzieży, jak również ich rodziców:	liczba realizowanych programów rekomendowanych	szt.	3
	liczba młodzieży, rodziców i nauczycieli uczestniczących w programach profilaktycznych	os.	449 uczniów 349 rodziców 20 nauczycieli
	liczba przeprowadzonych kampanii społecznych	szt.	0
	liczba odbiorców kampanii społecznych	os.	0
	liczba osób uczestniczących w szkoleniach	os.	380
	liczba punktów sprzedaży, w których przeprowadzono edukację sprzedawców napojów alkoholowych	szt.	74
	liczba lokalnych imprez profilaktycznych zorganizowanych dla mieszkańców	szt.	4
Redukcja szkód i rehabilitacja zdrowotna, społeczna i zawodowa osób z problemami uzależnień	liczba osób biorących udział w meetingach	os.	30
	liczba osób objętych działaniami podejmowanymi przez przychodnię terapii uzależnień, w tym liczba osób uczestniczących w programach terapeutycznych	os.	59
	liczba osób podejrzewanych o stosowanie przemocy uczestniczących w zajęciach edukacyjnych	os.	10
	liczba osób korzystających z pomocy w ramach działań prowadzonych przez organizacje pozarządowe	os.	250
Działania na rzecz rodzin z problemem uzależnień i przemocy	liczba porad udzielonych przez radcę prawnego	szt.	50
	liczba osób korzystających z pomocy psychologa	os.	61
	ilość osób uczęszczających na grupę wsparcia dla osób doświadczających przemocy w rodzinie	os.	12
	ilość postępowań wszczętych przez Gminną Komisję Rozwiązywania Problemów Alkoholowych na wniosek Zespołu Interdyscyplinarnego	szt.	4
	liczba rozpowszechnionych materiałów informacyjnych	szt.	Brak danych
	liczba osób uczestniczących w szkoleniach, kursach, studiach podyplomowych itp.	os.	1

Raport o stanie Miasta Bielawa za 2024

	liczba miejsc w placówkach wsparcia dziennego	szt.	135
	liczba osób korzystających z placówek wsparcia dziennego	os.	135
	liczba osób biorących udział w działaniach profilaktycznych prowadzonych w ramach wypoczynku zimowego i letniego.	os.	315
Organizacja gminnego programu oraz zapewnienie funkcjonowania Gminnej Komisji Rozwiązywania Problemów Alkoholowych w Bielawie	liczba wszczętych postępowań	szt.	23
	liczba osób skierowanych na badanie do biegłego psychologa i psychiatry w celu wydania opinii, w związku z podejrzeniem uzależnienia od alkoholu	os.	24
	liczba opinii wydanych przez biegłych	szt.	4
	liczba wniosków skierowanych do sądu o zobowiązanie do leczenia odwykowego (ambulatoryjnego lub stacjonarnego)	szt.	18
	liczba opinii pozytywnych i negatywnych w postępowaniu o wydanie zezwoleń na sprzedaż napojów alkoholowych	szt.	18
	ilość przeprowadzonych kontroli	szt.	8
	ilość posiedzeń grup roboczych prowadzonych w związku z założeniem „Niebieskiej Karty”, w których uczestniczył przedstawiciel Gminnej Komisji Rozwiązywania Problemów Alkoholowych	szt.	6
	ilość sfinansowanych badań (dot. diagnozy)	szt.	0
KOSZT REALIZACJI DZIAŁAŃ			888.857,05 zł

Źródło: Urząd Miejski w Bielawie – Referat Spraw Społecznych i Działalności Gospodarczej

14. Pomoc i polityka społeczna

WYDATKI ZREALIZOWANE W RAMACH POMOCY I POLITYKI SPOŁECZNEJ w 2024 r.

plan **42.691.680,00** zł
wykonanie **37.836.655,09** zł
+ 28,99 % do roku 2023

14.1. Pomoc społeczna

Na pomoc społeczną w 2024 r. wydatkowano 15.317.486,54 zł, czyli 7,69 % ogółu wydatków Gminy. Środki te przeznaczono m.in. na:

- kwotę 1.896.631,66 zł na działalność Domu Pomocy Społecznej (opłata za pobyt w Domu Pomocy Społecznej za 43 osoby z terenu Miasta Bielawa. Średni miesięczny koszt ponoszony przez Ośrodek Pomocy Społecznej za 1 osobę wynosi około 3.842,71 zł);
- kwotę 2.806.540,37 zł na działalność Zespołu Ośrodków Wsparcia, obejmujący: Środowiskowy Dom Samopomocy, Dzienny Dom Senior+, Klub Senior+;
- kwotę 6.000,00 zł na zadania w zakresie przeciwdziałania przemocy w rodzinie;
- kwotę 3.407.261,98 zł na działalność Ośrodka Pomocy Społecznej;
- kwotę 8.695,85 zł na jednostki specjalistycznego poradnictwa, mieszkania chronione i środki interwencji kryzysowej;
- kwotę 2.010.128,20 zł na usługi opiekuńcze i specjalistyczne usługi opiekuńcze;
- zasiłki, dodatki mieszkaniowe, dopłaty do czynszu, składki na ubezpieczenie dla zakwalifikowanych osób;
- kwotę 256.227,30 zł na pomoc w zakresie dożywiania;
- kwotę 16.689,40 zł na usuwanie skutków klęsk żywiołowych;
- kwotę 1.727.062,81 zł na pozostałą pomoc społeczną.

14.2. Inwestycje i działania

14.2.1. Zespół Ośrodków Wsparcia

W ramach Zespołu Ośrodków Wsparcia funkcjonują:

1. Środowiskowy Dom Samopomocy z Filią (ŚDS typu D) w Bielawie – jako jednostka organizacyjna Gminy przeznaczona dla osób ze spektrum autyzmu lub niepełnosprawnością sprzężoną. Dom jest ośrodkiem wsparcia dla **59 osób**, w tym placówką **dziennego pobytu dla 55 osób** oraz **pobytu całodobowego dla 4 osób**, służącą utrzymaniu osoby w jej naturalnym środowisku i przeciwdziałaniu instytucjonalizacji. Dom typu D przeznaczony jest dla **18 osób**. W sumie w **Środowiskowym Domu Samopomocy z Filią jest 77 miejsc**. Z usług Środowiskowego Domu Samopomocy korzystają osoby wymagające m.in. wsparcia w przezwyciężeniu ich trudnych sytuacji życiowych i postępowania wspierająco-aktywizującego, zmierzającego do osiągnięcia przez nich poprawy funkcjonowania i jakości życia. Na dzień 31 grudnia 2024 r. aktualne decyzje administracyjne posiadały 65 osób.
2. **Dzienny Dom Senior+**, w którym świadczone były usługi pobytu dziennego dla osób w wieku 60+, nieaktywnych zawodowo, mieszkańców Gminy Bielawa. Dom przeznaczony jest dla **80 osób**. Seniorzy korzystali z usług:
 - socjalnych w tym gorącego posiłku,
 - edukacyjnych,

- kulturalno–oświatowych,
- aktywności ruchowej,
- sportowo–rekreacyjnych,
- aktywizujących społecznie,
- terapii zajęciowej.

Na dzień 31 grudnia 2024 r. aktualne decyzje administracyjne posiadało 78 osób.

3. W ramach **Klubu Senior+** świadczone były usługi klubowe przez 5 dni w tygodniu. Klub przeznaczony jest dla **45 osób** również w wieku 60+, nieaktywnych zawodowo, mieszkańców Gminy Bielawa. Na dzień 31 grudnia 2024 r. aktualne decyzje administracyjne posiadało 45 osób.

14.2.2. Ośrodek Pomocy Społecznej

W 2024 r. wydatki poniesione w obszarze pomocy społecznej:

- składki na ubezpieczenia zdrowotne opłacane za osoby pobierające niektóre świadczenia z pomocy społecznej oraz za osoby uczestniczące w zajęciach w centrum integracji społecznej – 52.115,26 zł – to wydatki z zakresu składek na ubezpieczenia zdrowotne za 72 osoby pobierających zasiłki stałe. Kwota 141,48 zł to środki zaplanowane na zwrot dotacji oraz płatności wykorzystanych niezgodnie z przeznaczeniem lub wykorzystanych z naruszeniem procedur, pobranych nienależnie lub w nadmiernej wysokości;
- zasiłki okresowe, celowe i pomoc w naturze oraz składki na ubezpieczenia emerytalne i rentowe – 610,852,23 zł;
- dodatki mieszkaniowe – 1.884.383,12 zł (w tym Bon energetyczny – 732.670,99 zł);
- zasiłki stałe – 634.756,88 zł;
- jednostki specjalistycznego poradnictwa, mieszkania chronione i ośrodki interwencji kryzysowej – 8.695,85 zł;
- usługi opiekuńcze i specjalistyczne usługi opiekuńcze – 2.010.128,20 zł;
- pomoc w zakresie dożywiania – 256.227,30 zł;
- usuwanie kłesk żywnościowych – 16.689,40 zł;
- pozostała działalność – dotacje, dodatki i programy – 1.727.062,81 zł.

Ośrodek Pomocy Społecznej w Bielawie jest jednostką organizacyjną, realizującą zadania m.in. z zakresu ustawy o pomocy społecznej, ustawy o świadczeniach rodzinnych, o pomocy państwa w wychowywaniu dzieci, ustawy o pomocy osobom uprawnionym do alimentów, ustawy o systemie oświaty, ustawy o przeciwdziałaniu przemocy domowej i ustawy o wspieraniu rodziny i systemie pieczy zastępczej oraz o dodatkach mieszkaniowych.

W Bielawie w roku 2024 z pomocy społecznej skorzystało **974 rodzin**, liczących ogółem **1.242 osób**, w tym 106 rodzin korzystało ze świadczeń głównie o charakterze stałym, finansowanych z budżetu państwa (zasiłki stałe – 85 rodzin, specjalistyczne usługi opiekuńcze dla osób z zaburzeniami psychicznymi – 21 rodzin), natomiast 409 rodzin zostało objętych tylko pracą socjalną. Pomoc udzielana wyłącznie w postaci pracy socjalnej nie wymaga wydania decyzji.

Tabela 31. Główne przyczyny korzystania z pomocy finansowej w 2024 r.

Nazwa	Liczba gospodarstw
Ubóstwo	242
Bezrobocie	83
Niepełnosprawność	226
Bezradność w sprawach opiekuńczo–wychowawczych	30

Długotrwała choroba	160
Potrzeba ochrony macierzyństwa	15
Bezdomność	83
Alkoholizm	69

Źródło: Ośrodek Pomocy Społecznej w Bielawie

Rodzaje świadczeń udzielonych w 2024 r.:

- zasiłki okresowe – 668 świadczeń – przyznane dla 126 osób;
- zasiłki celowe i specjalne zasiłki celowe – 276 rodzin;
- opłaty mieszkaniowe w tym opłata czynszu – 519 świadczeń;
- opłaty za energię – 62 świadczenia;
- opłaty gazu – 18 świadczeń;
- realizacja recept – 45 świadczeń;
- zakup ogrzewania w tym opału – 87 rodzin;
- zakup żywności – 48 świadczeń;
- pomoc w formie niepieniężnej do realizacji w sklepie – 32 świadczenia;
- zakup odzieży/obuwia – 9 rodzin;
- zdarzenia losowe (pożar) – 19 rodzin;
- inne (w szczególności leczenie, dojazd do placówki służby zdrowia, ośrodków leczenia uzależnień, zakup środków czystości, środków chemicznych, wyrobienie zdjęć do dowodu osobistego, dofinansowanie do zakupu okularów) – 78 świadczeń;
- schroniska – 63 świadczenia – 8 osób.

Z powodu wystąpienia obfitych opadów deszczu we wrześniu 2024 r., Ośrodek Pomocy Społecznej prowadził postępowania w sprawie udzielania pomocy doraźnej i zasiłków powodziowych dla rodzin i osób poszkodowanych w wyniku powodzi:

- liczba wniosków w sprawie przyznania zasiłku powodziowego – 5 osób;
- liczba wniosków w sprawie przyznania pomocy doraźnej – 13 osób;
- liczba wniosków w sprawie przyznania zasiłku remontowo-budowlanego – 2 osoby.

W rezultacie nie wypłacono zasiłków dla powodziarzy, ponieważ uzyskały decyzję odmowną. Wypłacono dodatki specjalne dla 7 pracowników socjalnych wraz z pochodnymi, którzy byli zaangażowani w usuwanie skutków powodzi.

Tabela 32. Wydatki z funduszy pomocy społecznej w 2024 r.

Nazwa	Kwota [zł]
Zadania własne OPS	
Świadczenia zostały wypłacone w następujących formach:	
– Dożywianie w formie pieniężnej na zakup art. żywnościowych dla 133 osób, pokrycie obiadów w szkole dla 62 dzieci oraz dla 11 osób dorosłych,	256.227,00
– usługi opiekuńcze dla 181 osób	1.363.003,00
– zasiłki celowe dla 276 osób, opłata schroniska dla 8 osób, opał 87 świadczeń, sprawienie pogrzebu dla 7 osób, koszty ogrzewalni	369.230,00
– zasiłki okresowe dla 126 rodzin	241.513,00
– zasiłki stałe dla 85 osób	632.856,00
– składki zdrowotne dla 72 osób	52.115,00
– opłata za pobyt dzieci w placówkach opiekuńczo-wychowawczych (29 dzieci) i rodzinach zastępczych (81 dzieci)	1.356.616,00
– opłata za pobyt w DPS (43 osoby)	1.896.632,00
– wynagrodzenie za sprawowanie opieki/kurateli	46.013,00
– wspieranie rodziny (46 rodzin)	287.398,00

– prowadzenie mieszkania wspomaganego	8.696,00
Dodatki mieszkaniowe dla 428 rodzin	
Program "Korpus Wsparcia Seniorów" Moduł II (Program w 20% finansowany ze środków Gminy)	1.151.712,00
Zespół Interdyscyplinarny	6.000,00
Pomoc materialna dla 51 uczniów	26.775,00
Zadania zlecone OPS	
Zasiłki wypłacone w następującej formie:	
– składki zdrowotne opłacane za 96 podopiecznych (świadczenia pielęgnacyjne, specjalny zasiłek opiekuńczy oraz zasiłek dla opiekuna)	259.964,00
– świadczenia rodzinne oraz składkami na ubezpieczenia społeczne w ilości dla 1.097 rodzin	10.385.488,00
– fundusz alimentacyjny dla 149 rodzin	1.086.151,00
– jednorazowe świadczenie „Za życiem” dla 3 rodzin	16.000,00
– świadczenia wychowawcze (500+) dla 4 rodzin	11.210,00
– zasiłek dla opiekuna	0
– dodatek osłonowy dla 1.626 rodzin	501.946,00
– Bon energetyczny dla 1.979 rodzin	711.331,00
– dodatek dla gospodarstw domowych z tytułu wykorzystywani niektórych źródeł ciepła	0
– dodatek elektryczny	0
– refundacja podatku VAT za dostarczone paliwa gazowe dla 202 rodzin	97.831,00
– specjalistyczne usługi opiekuńcze dla osób z zaburzeniami psychicznymi dla 21 rodzin	647.125,00
– wynagrodzenie opiekuna prawnego	5.860,00
Usuwanie skutków klęsk żywiołowych	16.689,00
Fundusz pomocowy dla obywateli Ukrainy	34.838,00
– dożywianie dzieci w szkole (3 dzieci)	2.984,00
– jednorazowe świadczenie 300(7 osób)	2.100,00
– zasiłek stały (2 osoby)	8.522,00
– składka zdrowotna przy zasiłku stałym (1 osoba)	472,00
– świadczenie 40 zł na zakwaterowanie (12 osób)	20.760,00

Źródło: Ośrodek Pomocy Społecznej w Bielawie

14.3. Edukacyjna opieka wychowawcza

Na edukacyjną opiekę wychowawczą w 2024 r. wydatkowano 210.674,31 zł, czyli niespełna 0,11 % ogółu wydatków Gminy. Środki te przeznaczono na:

- kolonie i obozy oraz inne formy wypoczynku dzieci i młodzieży szkolnej, a także szkolenia młodzieży – 85.181,24 zł,
- pomoc materialną dla uczniów o charakterze socjalnym – 37.263,07 zł,
- pomoc materialną dla uczniów o charakterze motywacyjnym – 81.030,00 zł,
- pozostała działalność:
 - 6.000,00 zł na utrzymanie punktu konsultacyjnego dla organizacji pozarządowych (w tym usługi szkoleniowo–edukacyjne) – zadanie realizowano w ramach współpracy z gminami Powiatu Dzierżoniowskiego;
 - 1.200,00 zł dotacja dla Polskiego Stowarzyszenia na Rzecz Osób z Niepełnosprawnością Intelktualną w Dzierżoniowie na zadanie pn. „Wypoczynek letni dzieci i młodzieży – turnus rehabilitacyjny w Sarbinowie – dowóz”.

14.4. Rodzina

Na obszar związany ze wspieraniem i rozwojem życia rodzinnego w 2024 r. wydatkowano 22.276.214,55 zł, czyli 11,18 % ogółu wydatków Gminy. Środki te przeznaczono na:

- świadczenia wychowawcze i rodzinne, z funduszu alimentacyjnego i składki na ubezpieczenia – 12.245.274,77 zł;
- funkcjonowanie Karty Dużej Rodziny – 1.255,17 zł;
- wspieranie rodzin, w tym rodzin zastępczych – 826.199,98 zł;
- działalność placówek opiekuńczo–wychowawczych (wniesiono opłatę za 29 dzieci umieszczonych w placówkach opiekuńczo–wychowawczych) – 817.813,52 zł;
- składki na ubezpieczenia zdrowotne opłacane przez osoby pobierające niektóre świadczenia rodzinne oraz za osoby pobierające zasiłki dla opiekunów – 259.998,99 zł;
- opiekę nad dziećmi do 3 lat – 7.997.852,00 zł;
- pozostała działalność m.in. – świadczenie społeczne wypłacane obywatelom Ukrainy przebywającym na terenie RP i zakup usług związanych z pomocą obywatelom Ukrainy – 127.820,12 zł.

Tabela 33. Wydatki na świadczenia rodzinne i opiekuńcze (wraz z wydatkami dla obywateli Ukrainy ze statusem UKR) w 2024 r.

Nazwa	Kwota (zł)
Zasiłki rodzinne dla 1.097 rodzin w tym 5.625 świadczeń	664.721,00
Dodatki do zasiłków rodzinnych z tytułu:	
– urodzenia dziecka – 19 świadczeń	19.000,00
– opieki nad dzieckiem w okresie korzystania z urlopu wychowawczego – 100 świadczeń	38.348,00
– samotnego wychowywania dziecka – 462 świadczenia	92.893,00
– kształcenia i rehabilitacji dziecka niepełnosprawnego – 897 świadczeń	95.870,00
– rozpoczęcia roku szkolnego – 322 świadczenia	32.200,00
– podjęcia przez dziecko nauki w szkole poza miejscem zamieszkania – 261 świadczeń	18.801,00
– wychowywania dziecka w rodzinie wielodzietnej – 909 świadczeń	86.355,00
Zasiłki rodzinne wraz z dodatkami ogółem	1.048.188,00
Zasiłek rodzinny wraz z dodatkami na podstawie art. 5 ust. 3 ustawy o świadczeniach rodzinnych (tzw. zł/zł) – 867 świadczeń	49.172,00
Zasiłki pielęgnacyjne – 8.477 świadczeń	1.829.677,00
Świadczenie pielęgnacyjne 2.097 świadczeń	6.355.671,00
Jednorazowa zapomoga z tytułu urodzenia dziecka – 51 świadczeń	51.000,00
Specjalny zasiłek opiekuńczy – 36 świadczeń	22.320,00
Świadczenie rodzicielskie – 297 świadczeń	274.823,00
Świadczenia rodzinne i opiekuńcze ogółem	9.600.851,00
Świadczenia z Funduszu alimentacyjnego – 2.347 świadczeń	1.088.052,00

Źródło: Ośrodek Pomocy Społecznej w Bielawie

14.5. Realizacja projektów i programów

14.5.1 Klub Wolontariatu

W 2024 r. w Klubie Wolontariatu działającym przy Ośrodku Pomocy Społecznej w Bielawie pracowało 15 wolontariuszy. Wszystkie te osoby miały podpisane porozumienie o wykonywaniu pracy wolontarystycznej. W ramach swoich działań wolontariusze angażowali się w różne przedsięwzięcia inicjowane przez Ośrodek Pomocy Społecznej.

14.5.2 Zespół Interdyscyplinarny oraz Gminny Program Przeciwdziałania Przemocy Domowej i Ochrony Osób Doznających Przemocy Domowej na lata 2024-2030

Program został opracowany z myślą o stworzeniu interdyscyplinarnych działań na rzecz przeciwdziałania i zapobiegania zjawisku przemocy w rodzinie. Działania wynikające z ustawy o przeciwdziałaniu przemocy w rodzinie koordynuje Zespół Interdyscyplinarny w Bielawie, który został powołany Zarządzeniem nr 305/11 Burmistrza Bielawa z dnia 7 grudnia 2011 r. w sprawie

powołania Zespołu Interdyscyplinarnego podejmującego działania na rzecz przeciwdziałania przemocy. W dniu 30 sierpnia 2023 r. powołano nowy Zespół Interdyscyplinarny (Zarządzenie nr 251/23 Burmistrz Miasta Bielawa z dnia 30 sierpnia 2023 r.).

Celem głównym Gminnego Programu Przeciwdziałania Przemocy Domowej i Ochrony Osób Doznających Przemocy Domowej na lata 2024-2030 jest zwiększenie skuteczności przeciwdziałania przemocy domowej oraz zmniejszenie skali tego zjawiska w Bielawie.

Tabela 34. Realizacja wskaźników Gminnego Programu Przeciwdziałania Przemocy Domowej i Ochrony Osób Doznających Przemocy Domowej na lata 2024-2030 w 2024 r.

Cel szczegółowy	Nazwa wskaźnika	Jednostka	2024
Zintensyfikowanie działań profilaktycznych i edukacji społecznej w zakresie przeciwdziałania przemocy w rodzinie	liczba lokalnych kampanii społecznych i edukacyjnych	szt.	2
	liczba odbiorców działań edukacyjnych	os.	30
	liczba upowszechnionych informacji dotyczących problemu przemocy – 5 form przygotowanych informacji: ulotka, plakat, broszura, tablice informacyjne, informacje ustne	szt.	5
	liczba prowadzonych działań edukacyjnych służących wzmocnieniu umiejętności opiekuńczych i wychowawczych	szt.	2
	liczba rodzin objętych wsparciem asystenta rodziny (w tym na zlecenie sądu)	szt.	46
	liczba sprawców przemocy skierowanych i objętych programem korekcyjno – edukacyjnym	os.	0
	liczba przyjętych zgłoszeń dotyczących przemocy domowej	szt.	5
	liczba wszczętych procedur „Niebieskiej Karty”	szt.	94
	liczba rodzin monitorowanych w związku z zagrożeniem przemocą domową	szt.	80
	liczba osób skierowanych do specjalistów zajmujących się wspieraniem osób dotkniętych przemocą w rodzinie	os.	510
	Zwiększenie dostępności i skuteczności ochrony oraz wsparcia osób dotkniętych przemocą w rodzinie	liczba założonych „Niebieskich Kart”	szt.
liczba udzielonych informacji, porad i konsultacji		szt.	223
baza podmiotów świadczących pomoc i wsparcie osobom dotkniętym przemocą domową		szt.	3
liczba form pomocy udzielonych ofiarom przemocy w rodzinie		szt.	6
liczba osób uczestniczących w Grupie wsparcia dla osób doświadczających przemocy domowej		os.	6
liczba realizowanych programów		szt.	1
liczba osób skierowanych do specjalistycznych ośrodków wsparcia dla osób doświadczających przemocy		os.	2
liczba funkcjonujących telefonów zaufania, interwencyjnych lub informacyjnych		szt.	1
liczba rodzin, które otrzymały lokal mieszkalny		szt.	0
Oddziaływania na osoby stosujące przemoc w rodzinie	liczba przekazywanych informacji o miejscach pomocy	szt.	146
	liczba założonych „Niebieskich Kart”	szt.	94
	liczba posiedzeń grup roboczych	szt.	425
	liczba rodzin z procedurą „Niebieskiej Karty”	szt.	141
	liczba osób skierowanych do specjalistów zajmujących się sprawami przemocowymi	os.	146
	liczba zawiadomień skierowanych do prokuratury i policji o podejrzeniu popełnienia czynów określonych w art. 2 pkt 2 ustawy o przeciwdziałaniu przemocy	szt.	30
Podnoszenie kompetencji służb	liczba działań edukacyjnych i wspierających	szt.	10

i przedstawiciele podmiotów realizujących działania z zakresu przeciwdziałania przemocy w rodzinie	liczba przeszkolonych osób zajmujących się przeciwdziałaniem przemocy objętych działaniami wspierającymi	os.	26
	liczba spotkań Zespołu Interdyscyplinarnego	szt.	7
	liczba przeprowadzonych superwizji	szt.	0

Źródło: Ośrodek Pomocy Społecznej w Bielawie

Telefon zaufania

Telefon zaufania o numerze **535 472 733** funkcjonuje w ramach Zespołu Interdyscyplinarnego w Bielawie, w związku z coraz powszechniejszym problemem przemocy domowej. W 2024 r. z porady skorzystało 10 osób. Telefon jest adresowany do wszystkich osób ze szczególnym uwzględnieniem dzieci i młodzieży. Telefon zaufania obsługuje pracownik socjalny w godzinach pracy Ośrodka Pomocy Społecznej w Bielawie. Telefon jest również przeznaczony dla dorosłych, w tym dla rodziców oraz pracowników oświaty, którzy mają potrzebę omówienia ze specjalistą różnych wątpliwości dotyczących dziecka, u którego zachodzi podejrzenie, że może być ofiarą przemocy.

Działalność Zespołu ds. Asysty Rodzinnej

Zespół ds. Asysty Rodzinnej powstał w marcu 2013 r. w Ośrodku Pomocy Społecznej w Bielawie, na mocy ustawy o wspieraniu rodziny i systemie pieczy zastępczej z dnia 9 czerwca 2011 r. W 2024 r. w skład Zespołu wchodziło 4 pracowników socjalnych w tym koordynator Zespołu, 3 asystentów rodziny. W 2024 r. asystenci rodziny wspierali 46 rodzin przejawiających dysfunkcję w zakresie opieki i wychowania dzieci, z czego 20 rodzin zostało zobowiązanych postanowieniem sądu do pracy z asystentem, jednocześnie sąd zobowiązał Ośrodek do sporządzania okresowych informacji z przebiegu współpracy rodziny z asystentem.

Tabela 35. Wspieranie rodziny w 2024 r.

Nazwa	szt.
Liczba zatrudnionych asystentów	3
Liczba rodzin objętych opieką asystenta	46
Liczba dzieci, które wróciły do rodzin naturalnych	15
Liczba dzieci umieszczonych w innej rodzinie zastępczej	81
Liczba dzieci umieszczonych w placówkach opiekuńczo wychowawczych*	29

Źródło: Ośrodek Pomocy Społecznej w Bielawie

Wieloletni program rządowy w zakresie dożywiania „**Posiłek w szkole i w domu**” – zgodnie z założeniami, jego strategicznym celem udzielania pomocy żywieniowej jest zapewnienie posiłku dzieciom, uczniom i młodzieży oraz objęcie pomocą osób dorosłych, zwłaszcza osób starszych, chorych lub niepełnosprawnych i samotnych. W ramach realizowanego w 2024r. rządowego programu „Posiłek w szkole i w domu”, udzielano pomocy w formie obiadów lub świadczenia na zakup żywności lub posiłku. Z tej formy pomocy pokryto: koszty obiadów dla 62 dzieci w przedszkolach, szkołach tj. 5.211 świadczeń, opłaty obiadów dla 11 osób dorosłych – 1.779 świadczeń. Udzielono pomocy w formie pieniężnej na zakup artykułów żywnościowych dla 133 osób tj. **866 świadczeń**. Koszt dożywiania poniesiony ze środków własnych Gminy w 2024 r. wyniósł 102.490,92 zł. Pozostałe 153.736,38 zł stanowiła dotacja z budżetu państwa.

Program „Opieka wytchnieniowa” – edycja 2024, który był finansowany ze środków Solidarnościowego Funduszu Wsparcia Osób Niepełnosprawnych. Program adresowany jest do członków rodzin lub opiekunów, którzy wymagają wsparcia w postaci doraźnej, czasowej przerwy w sprawowaniu bezpośredniej opieki nad dziećmi z orzeczeniem o niepełnosprawności,

a także nad osobami dorosłymi ze znacznym stopniem niepełnosprawności/z orzeczeniem traktowanym na równi z orzeczeniem o znacznym stopniu niepełnosprawności. W 2024 r. objęto opieką wytchnieniową 10 osób, w tym 9 osób dorosłych dla osób ze znacznym stopniem niepełnosprawności lub orzeczeniami równoważnymi i 1 dziecko z niepełnosprawnością. Świadczenie usługi opieki wytchnieniowej odbywało się w ramach pobytu dziennego w miejscu zamieszkania osoby niepełnosprawnej. Wysokość środków wydatkowanych na realizację programu wynosiła 67.472,90 zł.

Program „Korpus wsparcia seniorów” Moduł II edycja 2024. Gmina Bielawa w roku 2024 r. przystąpiła do realizacji programu „Korpus Wsparcia Seniorów” Moduł II. Celem ww. programu jest zapewnienie usługi wsparcia na rzecz seniorów w wieku 60 lat i więcej oraz realizacja usług opiekuńczych poprzez dostęp do tzw. „opieki na odległość” za pomocą opaski bezpieczeństwa lub innego typu urządzenia bezpieczeństwa. Teleopieka stanowi nowoczesną formę sprawowania opieki nad osobami starszymi, z niepełnosprawnościami, którzy czasowo lub na stałe wymagają wsparcia w codziennym funkcjonowaniu. Ma na celu poprawę bezpieczeństwa oraz możliwości samodzielnego funkcjonowania w miejscu zamieszkania osób starszych.

W ramach programu wsparciem objęto 42 osoby w wieku 60 lat i więcej. W 2024 r. na realizację programu przyznana została kwota 28.690,00 zł, natomiast wysokość środków faktycznie wydatkowanych na jego realizację wynosiła 2.333,67 zł., z czego 80% stanowiła dotacja tj. 1.866,93 zł, wkład własny 466,73 zł. W ramach programu opłacono 42 abonamenty – usługę dot. obsługi systemu polegającego na sprawowaniu całodobowej opieki na odległość nad seniorami przez centrum monitoringu.

Program „Opieka 75+”, którego strategicznym celem jest poprawa dostępności do usług opiekuńczych, w tym specjalistycznych usług opiekuńczych, dla osób w wieku 75 lat i więcej. W 2024 r. w ramach programu, wsparciem objęto łącznie **74 osoby**. Pomoc w formie usług opiekuńczych została przyznana 49 nowym osobom, 24 osobom kontynuującym program, natomiast 1 osobie zwiększono ilość godzin przyznanych usług. Liczba zrealizowanych godzin usług wyniosła 19.263. Program „Opieka 75+” dał możliwość uzyskania wsparcia finansowego dla Gminy Bielawa w wysokości 58% całkowitych kosztów realizacji przedmiotowego zadania, które wyniosło 739.699,20 zł. Kwota uzyskanej dotacji to 430.110,00 zł.

Program „Asystent osobisty osoby z niepełnosprawnością” dla Jednostek Samorządu Terytorialnego – edycja 2024 r. Głównym celem programu była poprawa jakości życia osób z niepełnosprawnościami, w szczególności poprzez umożliwienie im jak największej niezależności, zapewnienie wsparcia, pomocy adekwatnej do potrzeb oraz umożliwienie zaangażowania osób z niepełnosprawnościami w wydarzenia społeczne, kulturalne, rozrywkowe lub sportowe. Udział w programie osób był całkowicie nieodpłatny. Wsparcia udzielono dla **21 osób**, w tym 1 dziecka. Ogólna liczba wykonanych godzin usługi asystencji osobistej wyniosła 4.785 godzin. Łączna kwota środków Funduszu Solidarnościowego wykorzystana na realizację programu wyniosła 264.100,84 zł.

Mieszkanie wspomagane – na podstawie Zarządzenia nr 152/20 Burmistrza Miasta Bielawa z dnia 20 maja 2020 r. w sprawie przekazania Ośrodkowi Pomocy Społecznej w Bielawie lokalu chronionego wchodzącego w skład mieszkaniowego zasobu Gminy Bielawa, otrzymał do dyspozycji na czas określony, na 10 lat, lokal położony w Bielawie przy ul. 3 Maja 50/2. Mieszkanie chronione przeznaczone jest dla 4 osób. W 2024 r. wydano skierowanie do mieszkania chronionego dla 4 osób. Wydatki na realizację zadania wyniosły 8.695,85 zł.

Strategia Rozwiązywania Problemów Społecznych w Gminie Bielawa na lata 2023–2030

Strategia Rozwiązywania Problemów Społecznych w Gminie Bielawa na lata 2023–2030 została przyjęta Uchwałą nr LXVI/586/2022 Rady Miejskiej Bielawy z dnia 28 grudnia 2022 r., na podstawie ustawy z dnia 12 marca 2004 r. o pomocy społecznej. Jest dokumentem, który ustala główne kierunki polityki społecznej w mieście na kolejnych 7 lat. Wyznacza cele strategiczne, operacyjne i działania, które mają minimalizować skutki negatywnych zjawisk występujących na obszarze Bielawy i przyczynić się do rozwiązania problemów społecznych. Stanowi podstawę do realizacji działań rozwojowych w obszarze pomocy społecznej i realizacji programów zawierających bardziej szczegółowe zadania, służące poprawie jakości życia w węższych sferach naszej społeczności. Opiera się na przeprowadzonej diagnozie najważniejszych obszarów problemowych w zakresie spraw społecznych.

Tabela 36. Realizacja wskaźników Strategii Rozwiązywania Problemów Społecznych w Gminie Bielawa na lata 2023–2030 w 2024 r.

Cel szczegółowy	Nazwa wskaźnika	2023
WSPIERANIE WŁĄCZANIA SPOŁECZNEGO, ZWŁASZCZA OSÓB STARSZYCH I NIEPEŁNOSPRAWNYCH		
Zwiększanie poziomu tolerancji dla inności wśród mieszkańców. Aktywizacja osób starszych i niepełnosprawnych. Wsparcie materialne i niematerialne dla osób starszych i niepełnosprawnych oraz wszystkich potrzebujących. Ograniczanie skutków niepełnosprawności, braku samodzielności osób.	liczba osób starszych i niepełnosprawnych objętych wsparciem systemu pomocy społecznej	232 osoby – Zespół Ośrodków Wsparcia 254 osób – pomoc z tytułu niepełnosprawności udzielona przez Ośrodek Pomocy Społecznej 257 osób – pomoc udzielona przez Ośrodek Pomocy Społecznej (pomoc z tytułu długotrwałej choroby) 272 rodziny – objęte pracą socjalną przez Zespół ds. Usług Opiekuńczych w Ośrodku Pomocy Społecznej
	liczba osób starszych i niepełnosprawnych objętych usługami socjalnymi	100 osób – Stowarzyszenie „Nowa Nadzieja” 202 osób – Ośrodek Pomocy Społecznej
	liczba osób uczestnicząca w wolontariacie na rzecz osób starszych i niepełnosprawnych	50 osób – Stowarzyszenie „Nowa Nadzieja”
	liczba ofert pracy dla osób niepełnosprawnych	16 ofert – Powiatowy Urząd Pracy w Dzierżonowie
ROZWÓJ MIESZKALNICTWA I PODNOSZENIE POZIOMU BEZPIECZEŃSTWA		
Budowa mieszkań chronionych i socjalnych. Budowa mieszkań na własność i wynajem. Rozbudowa zasobów mieszkaniowych w Gminie. Optymalne wykorzystanie istniejących zasobów mieszkaniowych. Zwiększanie poziomu bezpieczeństwa mieszkańców. Pozyskiwanie środków	ilość zasobu mieszkaniowego nowo wybudowanego	Brak danych
	ilość mieszkań socjalnych i chronionych	149 – lokali z najmem socjalnym (Miejski Zarząd Budynków Mieszkalnych Sp. z o. o. w Bielawie) 1 – mieszkanie wspomagane
	ilość budowanych i remontowanych chodników, punktów oświetleniowych	Brak danych
	ilość popełnianych przestępstw	493 – dane Komisariatu Policji w Bielawie

zewnątrznych na remonty.		
PRZECIWDZIAŁANIE UBÓSTWU, BEZDOMNOŚCI, BEZROBOCIU I ZAPOBIEGANIE ICH SKUTKOM		
Pomoc osobom bezdomnym, ubogim, bezrobotnym i osobom zagrożonym tymi zjawiskami. Aktywizacja osób zagrożonych wykluczeniem społecznym. Monitoring zjawiska bezdomności, ubóstwa, bezrobocia.	liczba osób ubogich, bezdomnych i bezrobotnych	482 osoby bezrobotne w Bielawie (stan na dzień 31 grudnia 2024 r.) ok. 1500 – Stowarzyszenie „Nowa Nadzieja” Ośrodek Pomocy Społecznej – liczba rodzin objętych wsparciem z powodu: - ubóstwa – 242 - bezrobocia – 83 - bezdomności – 83
Opracowywanie programów dla poszczególnych obszarów Gminy w zakresie zmniejszania zjawiska bezdomności, ubóstwa i bezrobocia.	stopa bezrobocia	Stopa bezrobocia w powiecie dzierzoniowskim 6,1 % (stan na dzień 31 grudnia 2024 r.)
Intensywna edukacja pracowników zajmujących się zjawiskami bezdomności, ubóstwa i bezrobocia w Gminie, ze szczególnym uwzględnieniem dobrych praktyk oraz rozwiązań innowacyjnych.	liczba dzieci z rodzin ubogich objętych wsparciem	ok. 1300 – Stowarzyszenie „Nowa Nadzieja” 163 – Ośrodek Pomocy Społecznej
	liczba beneficjentów	84 osoby bezrobotne w Bielawie z prawem do zasiłku (na 31 grudnia 2024 r.)
ZWIĘKSZANIE INTEGRACJI SPOŁECZNEJ		
Zwiększenie współpracy międzypokoleniowej. Podnoszenie znaczenia współpracy w każdym aspekcie działań publicznych.	liczba realizacji przedsięwzięć międzypokoleniowych	2 – Szkoła Podstawowa nr 4 z Oddziałami Integracyjnymi 2 – Ekologiczna Szkoła Podstawowa nr 7 im. Juliana Tuwima 13 – Zespół Ośrodków Wsparcia 2 – Żłobek Publiczny nr 2
Rozwój wolontariatu.	liczba wykrytych i popełnionych przestępstw	351 – wykrytych przestępstw 493 – popełnionych przestępstw
Wzmacnianie tożsamości i wspólnotowości wśród mieszkańców.	liczba inwestycji poprawiających bezpieczeństwo publiczne	Brak danych
WSPARCIE RODZIN, RODZIN WIELODZIETNYCH, CHORYCH, NIEPEŁNOSPRAWNYCH, SAMOTNIE WYCHOWUJĄCYCH DZIECI		
Podnoszenie jakości funkcjonowania rodzin.	liczba rodzin objętych pracą socjalną	60 – Stowarzyszenie „Nowa Nadzieja” 66 – Komisariat Policji 25 – Ekologiczna Szkoła Podstawowa nr 7 im. Juliana Tuwima 974 rodziny – Ośrodek Pomocy Społecznej
Udzielanie pomocy rodzinom w kryzysie.	liczba asystentów rodziny	10 – Stowarzyszenie „Nowa Nadzieja” 3 – Ośrodek Pomocy Społecznej
Pomoc osobom i rodzinom dotkniętym problemami uzależnień i przemocy domowej.	liczba szkoleń i projektów adresowanych do rodzin	1 – Niepubliczna Poradnia Pedagogiczna w Bielawie 1 – Powiatowe Centrum Pomocy Rodzinie i Ochrony Zdrowia w Dzierżoniowie

		<p>391 – udziałów Grup Diagnostyczno—Pomocowych i Zespołów Interdyscyplinarnych</p> <p>10 – Ekologiczna Szkoła Podstawowa nr 7 im. Juliana Tuwima</p> <p>2 – Ośrodek Pomocy Społecznej</p> <p>7 - Urząd Miejski</p>
<p>Wspieranie procesu kształcenia i dbałość o rozwój dzieci i młodzieży.</p> <p>Aktywizacja rodzin wielodzietnych, chorych, niepełnosprawnych i samotnie wychowujących dzieci.</p>	<p>liczba rodzin objętych wsparciem systemu pomocy społecznej</p>	<p>60 – Stowarzyszenie „Nowa Nadzieja”</p> <p>15 – Szkoła Podstawowa nr 4 z Oddziałami Integracyjnymi</p> <p>66 – rodzin objętych procedurą NK</p> <p>1.239 – odwiedzin rodzin objętych procedurą NK</p> <p>30 – Ekologiczna Szkoła Podstawowa nr 7 im. Juliana Tuwima</p> <p>974 rodziny – Ośrodek Pomocy Społecznej</p>

Źródło: Ośrodek Pomocy Społecznej w Bielawie

15. Gospodarka komunalna i ochrona środowiska

WYDATKI ZREALIZOWANE W RAMACH GOSPODARKI KOMUNALNEJ I OCHRONY ŚRODOWISKA w 2024 r.

plan **14.775.881,00**zł
wykonanie **11.053.618,91** zł
+ 40,80 % do roku 2023

W 2024 r. na ochronę środowiska i gospodarkę komunalną wydatkowano 11.053.618,91 zł, co stanowi 5,55 % ogółu wydatków Gminy. Środki te przeznaczono m.in. na:

- gospodarkę ściekową i ochronę wód – 1.650.910,90 zł;
- gospodarkę odpadami komunalnymi – 56.281,90 zł;
- oczyszczanie Miasta:
 - obsługa i utrzymanie szaleatów miejskich (ul. Stefana Żeromskiego oraz ul. Wojska Polskiego) – 54.200,00 zł,
 - zimowe i letnie utrzymanie dróg i chodników gminnych – 3.474.450,80 zł;
 - zakup m.in. koszy ulicznych oraz dozowników do kaczkomatów i tabliczek informacyjnych – 25.318,33 zł,
 - likwidacja dzikich wysypisk – 10.596,40 zł;
- utrzymanie zieleni w Mieście – 1.125.233,54 zł:
 - dokonano przeglądów oraz napraw urządzeń zabawowych i siłowni plenerowych,
 - zakupiono m.in. kwiaty, drzewa oraz ławki, piasek oraz impregnaty do drzewa (szczegółowy opis w Sprawozdaniu rocznym z wykonania budżetu Gminy Bielawa za 2024 r.),
 - dokonano nasadzeń kwiatów sezonowych oraz nowych drzew i krzewów,
 - podejmowano działania w zakresie konserwacji oraz pielęgnacji zieleni miejskiej;
- ochronę powietrza atmosferycznego – 4.428,00 zł;
- utrzymanie i prowadzenie schroniska dla zwierząt – 243.268,00 zł;
- oświetlenie ulic, placów i dróg – 1.892.098,77 zł;
- oraz pozostałą działalność w tym dotacje dla Rodzinnych Ogródków Działkowych.

15.1. Inwestycje i działania

W 2024 r. ramach wydatków inwestycyjnych w obszarze gospodarki komunalnej i ochrony środowiska zrealizowano m.in.:

- zakup udziałów w WiK Sp. z o.o. na realizację projektu pn. „Uporządkowanie gospodarki wodno-ściekowej na terenie gmin powiatu dzierzoniowskiego – etap I” – w rezultacie Gmina Bielawa objęła 204 udziały w Spółce – koszt zadania wyniósł 102.000,00 zł ze środków własnych;
- zakup udziałów w WiK Sp. z o.o. na realizację zadania pn. „Budowa kanalizacji sanitarnej w ulicach: Klonowej, Ludowej i Wiśniowej w Bielawie” – Gmina Bielawa objęła 470 udziałów w Spółce, a wniesione środki zostały przekazane na współfinansowanie zadania inwestycyjnego – koszt zadania wyniósł 235.000,00 zł ze środków własnych;

- zakup udziałów w WiK Sp. z o.o. na realizację zadania pn. „Budowa sieci kanalizacji sanitarnej i wodociągowej w rejonie ul. Wysokiej w Bielawie” – Gmina Bielawa objęła 660 udziałów w Spółce, a wniesione środki zostały przekazane na współfinansowanie zadania inwestycyjnego – koszt zadania wyniósł 330.000,00 zł ze środków własnych;
- budowę kolektora sanitarnego w granicach administracyjnych Gminy Bielawa w ramach zadania pn. „Likwidacja nieefektywnej oczyszczalni i budowa kolektora sanitarnego z Jodłownika do Bielawy” – w ramach zadania inwestycyjnego wykonany został odcinek kolektora sanitarnego o długości odpowiadającej udziałowi finansowemu Gminy Bielawa – koszt zadania wyniósł 899.999,99 zł ze środków własnych;
- udział w programie „Ciepłe Mieszkanie” nabór I (właściciele) – w ramach zadania inwestycyjnego realizowany jest ogólnopolski program Priorytetowy Ciepłe Mieszkanie. Gmina Bielawa udziela dotacji na zmianę systemu ogrzewania właścicielom mieszkań. W 2024 r. w programie wypłacono dotację w wysokości 770.467,65 zł z otrzymanych środków w ramach zawartego porozumienia z Wojewódzkim Funduszem Ochrony Środowiska i Gospodarki Wodnej we Wrocławiu;
- udział w programie „Ciepłe Mieszkanie” nabór II (najemcy) – w ramach zadania inwestycyjnego realizowany jest ogólnopolski program Priorytetowy Ciepłe Mieszkanie. Gmina Bielawa udziela dotacji na zmianę systemu ogrzewania właścicielom mieszkań. W 2024 r. w programie wypłacono dotację (jednemu najemcy) w wysokości 5.641,20 zł z otrzymanych środków w ramach zawartego porozumienia z Wojewódzkim Funduszem Ochrony Środowiska i Gospodarki Wodnej we Wrocławiu;
- budowę kortu do bule w Parku Miejskim – koszt zadania wyniósł 159.170,00 zł ze środków własnych;
- rewitalizację terenów wokół byłego zbiornika wody przemysłowej „Sudety” w Bielawie – etap I – zakres zadania obejmuje wykonanie makroniwelacji terenu, która doprowadzi do kaskadowego ukształtowania poszczególnych tarasów biwakowych i uzbrojenie obszaru w energię elektryczną oraz przyłącza wodno-kanalizacyjne. Dzięki realizacji przedmiotowego zakresu rzeczowego, możliwe będzie wydzielenie ponad 100 samodzielnych parceli, które zwiększą funkcjonalność campingu – zadanie w trakcie realizacji. W 2024 r. poniesiono wydatki w kwocie 16.191,35 zł ze środków własnych;
- przebudowę ciągów komunikacyjnych położonych wokół budynków mieszkalnych – w ramach zadania inwestycyjnego wykonano nawierzchnię dojeżdż, dojazdów, miejsc postojowych z kostki betonowej oraz odwodnienie (kanalizacja deszczowa) przy budynkach przy ul. Jana III Sobieskiego 11 i 13. Wartość zadania wyniosła 342.422,75 zł ze środków własnych, przy czym 33.492,00 zł stanowiły darowizny wspólnot mieszkaniowych;
- budowę zjazd wraz z przyłączeniem kanalizacji deszczowej przy ul. Strażackiej 3 – łączna wartość nakładów finansowych wyniosła 23.616,00 zł ze środków własnych.

15.2. Realizacja programów

15.2.1. Program usuwania azbestu i wyrobów zawierających azbest stosowanych na terenie Gminy Bielawa na lata 2015–2032

Ze względu na fakt, iż w 2024 r. Wojewódzki Fundusz Ochrony Środowiska i Gospodarki Wodnej we Wrocławiu nie udzielał dotacji na utylizację azbestu, Związek Gmin Powiatu Dzierżoniowskiego ZGPD-7 nie prowadził realizacji Programu usuwania azbestu i wyrobów zawierających azbest. Obowiązek utylizacji azbestu ciąży na właścicielu nieruchomości, natomiast jednostki samorządu terytorialnego (w tym związki) mogą częściowo współfinansować to działanie.

Tabela 37. Dane o wyrobach zawierających azbest na terenie Gminy Bielawa w 2024 r.

Rodzaj wyrobu zawierającego azbest	zinwentaryzowane (t)			unieszkodliwione (t)			pozostałe do unieszkodliwienia (t)		
	razem	osoby fizyczne	osoby prawne	razem	osoby fizyczne	osoby prawne	razem	osoby fizyczne	osoby prawne
Płyty azbestowo–cementowe płaskie stosowane w budownictwie	17.804	8.590	9.250	14.090	8.590	5.500	3.750	0	3.750
Płyty azbestowo–cementowe faliste dla budownictwa	68.30	68.430	0	36.598	36.598	0	31.832	31.832	0
Rury i złącza azbestowo–cementowe do usunięcia	17.040	0	17.040	17.040	0	17.040	0	0	0

Źródło: Związek Gmin Powiatu Dzierżoniowskiego ZGPD-7 – za pośrednictwem Referatu Ochrony Środowiska Urzędu Miejskiego w Bielawie

15.3. Założenia do Planu zaopatrzenia w ciepło, energię elektryczną i paliwa gazowe Miasta Bielawa

W 2022 r. Gmina Bielawa opracowała i wyłożyła do publicznej wiadomości projekt aktualizacji założeń do planu zaopatrzenia w ciepło, energię elektryczną i paliwa gazowe dla Gminy Bielawa, a następnie uzyskała wszystkie wymagane opinie. Ostatecznie 24 stycznia 2023 r. Uchwałą nr LXVII/609/2023 Rady Miejskiej Bielawy przyjęto aktualizację założeń do planu. Wynika z niej, że przedsiębiorstwa dostarczające nośniki energetyczne zapewniają w chwili obecnej dostawę tych mediów na poziomie zabezpieczającym potrzeby Gminy Bielawa i nie jest konieczne opracowanie przez Gminę planu zaopatrzenia w ciepło, energię elektryczną i paliwa gazowe.

Trendy społeczno–gospodarcze stanowiły podstawę do wyznaczenia trzech scenariuszy rozwoju Gminy Bielawa do 2035 r.: pasywnego, umiarkowanego oraz aktywnego. Na potrzeby opracowania „Aktualizacji założeń do planu zaopatrzenia w ciepło, energię elektryczną i paliwa gazowe” najbardziej prawdopodobny w rozwoju wydawał się scenariusz umiarkowany. W związku z przewidywanym rozwojem mieszkalnictwa i podmiotów gospodarczych następuje wzrost zapotrzebowania na nośniki energetyczne na terenie Gminy do 2035 r. Przyrost zapotrzebowania na nośniki energetyczne wynikający z chłonności z terenów wyznaczonych w istniejących i planowanych do opracowania planach miejscowych oszacowano na poziomie:

- potrzeby grzewcze dla nowych terenów wyniosą – 22,3 TJ,
- zapotrzebowanie na moc grzewczą dla nowych terenów wyniesie – 4,6 MW,
- zapotrzebowanie na energię elektryczną – 6,5 GWh,
- zapotrzebowanie mocy energii elektrycznej – 3,1 MW.

W bilansie nośników energii Gminy Bielawa najistotniejszym paliwem pierwotnym jest węgiel kamienny zużywany w kotłowniach w budownictwie indywidualnym, w systemach etażowych z piecami kaflowymi w budownictwie wielorodzinnym oraz do produkcji ciepła sieciowego w kotłowni Spółdzielni Mieszkaniowej.

Odbiorcami energii na terenie Gminy jest głównie sektor mieszkaniowy (67 % udziału w rynku energii), w następnej kolejności sektor handlu, usług, przedsiębiorstw produkcyjnych (28,5 %). System gazowniczy zaspokaja potrzeby dotychczasowych odbiorców gazu ziemnego na terenie Gminy. Obecnie dostęp do gazu ziemnego, sieciowego posiada około 97 % mieszkańców Miasta. Gaz wykorzystywany jest głównie do celów bytowych i przygotowania ciepłej wody, ale również grzewczych. Rezerwy istniejących stacji redukcyjno–pomiarowych I stopnia pozwalają na nowe podłączenia do systemu w zakresie jego zasięgu oraz zwiększenie liczby odbiorców na cele bytowe, grzewcze oraz technologiczne. Sieć podwyższonego średniego ciśnienia wymaga modernizacji. System elektroenergetyczny zaspokaja potrzeby wszystkich dotychczasowych odbiorców energii

elektrycznej. Dostawy energii elektrycznej dla Gminy pochodzą z krajowego systemu elektroenergetycznego. Przyłączenie nowych odbiorców o znaczącym zużyciu energii elektrycznej związane będzie z koniecznością rozbudowy infrastruktury średniego i niskiego napięcia. W systemie elektroenergetycznym na terenie Gminy występują drobni wytwórcy energii elektrycznej, produkujący na potrzeby własne.

Na terenie Miasta, działa system ciepłowniczy prowadzony przez Spółdzielnię Mieszkaniową (producent i sprzedawca ciepła) oraz BARL Sp. z o.o. (spółka zajmująca się dystrybucją i sprzedażą ciepła, właściciel sieci ciepłowniczej). Źródłem ciepła dla systemu jest kotłownia, której właścicielem jest Spółdzielnia Mieszkaniowa. Istniejący system ciepłowniczy zaspokaja potrzeby odbiorców w zakresie centralnego ogrzewania i przygotowania ciepłej wody użytkowej, głównie dla sektora mieszkaniowego. Łączna moc zamówiona ciepła sieciowego wynosi obecnie ok. 16,3 MW. System ciepłowniczy jest po gruntownych modernizacjach. Moc w istniejącym źródle ciepła jest na poziomie mocy zamówionej. W przypadku dalszego rozwoju systemu ciepłowniczego konieczna może być inwestycja w dodatkowe źródła ciepła.

15.4. Wieloletni Plan Rozwoju i Modernizacji Urzędzeń Wodociągowych i Urzędzeń Kanalizacyjnych dla Gminy Bielawa na lata 2022–2025 w 2024 r.

Realizacja Wieloletniego Planu Rozwoju i Modernizacji Urzędzeń Wodociągowych i Urzędzeń Kanalizacyjnych dla Gminy Bielawa na lata 2022–2025 w 2024 r. polegała zarówno na wykonywaniu bieżących remontów istniejącej infrastruktury technicznej, jak i budowie nowej.

Tabela 38. Realizacja wykonania Wieloletniego Planu Rozwoju i Modernizacji Urzędzeń Wodociągowych i Urzędzeń Kanalizacyjnych dla Gminy Bielawa na lata 2022–2025 w 2024 r.

Przedsięwzięcie	WPRiMUWiUK	Wykonanie	Wyszczególnienie
1) Budowa strategicznego wodociągu tranzytowego z Jeziora Bystrzyckiego (woda uzdatniona w SUW Lubachów) do gmin powiatu dzierzoniowskiego	3.473.078,00 zł	0,00 zł	Realizacja zadania przesunięta na lata kolejne.
2) Modernizacja węzła krat wraz z budową wiaty na oczyszczalni ścieków w Bielawie	393.278,00 zł	0,00 zł	Realizacja zadania przesunięta na lata kolejne.
3) Modernizacja instalacji napowietrzania na oczyszczalniach ścieków w Bielawie	62.837,00 zł	181.870,17 zł	Dostarczono na OŚ w Bielawie dyfuzory rurowe ceramiczne Brandol 60 2x70/40x500mm w ilości 288 szt. + 10 szt. do drobnopęcherzykowego napowietrzania ścieków.
4) Budowa kolektora zrzutowego ścieków oczyszczonych DN800 wraz z nowym układem pomiarowym na Oczyszczalni ścieków w Bielawie	98.948,00 zł	0,00 zł	Realizacja zadania przesunięta na lata kolejne.
5) Rozbudowa i modernizacja sieci wodociągowo - kanalizacyjnej wraz z przyłączami do budynków w obrębie pasa drogowego, w tym: a) ul. Mikołaja Kopernika b) ul. Stefana Żeromskiego c) ul. Henryka Sienkiewicza d) Pl. Wolności, ul. Wolności e) ul. 3 Maja f) ul. Sowia g) ul. Wysoka	3.300.000,00 zł	3.506.126,62 zł	Wykonano sieć wodną z rur PEHD RC ø 160 mm o dł. 1.118,18 mb, ø 110 mm o dł. 40,87 mb, ø 90 mm o dł. 35,24 mb, oraz odejścia poza pas drogowy ø 63 mm o dł. 11,75 mb, ø 40 mm o dł. 41,24 mb, ø 32 mm o dł. 16,42 mb oraz 4 szt. hydrantów DN 80 (3 szt. podziemnych, 1 szt. nadziemny) w ul. Stefana Żeromskiego . Wykonano sieć wod. z rur PEHD RC ø 160 mm o dł. 56,25 m, ø 90 mm o dł. 0,92 m, wraz z wypustami do granicy pasa drogowego ø 40 mm o łącznej dł. 2,17 m oraz montaż 1 szt. hydrantu podziemnego DN 80 w ul. Henryka Sienkiewicza . Wykonano sieć wod. z rur PEHD RC ø 160 mm

			o dł. 403,07 m wraz z wypustami do granicy pasa drogowego \varnothing 40 mm i \varnothing 32 o łącznej dł. 48,20 m oraz montaż 2 szt. hydrantów nadziemnych DN 80 w ul. Wysokiej . Wykonano odcinek sieci kanalizacji sanitarnej z rur PVC-U \varnothing 200 mm o dł. 244,22 mb wraz z wypustami do granicy pasa drogowego DN 160 o łącznej długości 48,54 mb w ul. Wysokiej . Wykonano sieć wod. z rur PEHD RC \varnothing 250 mm o dł. 323,45 mb; \varnothing 160 mm o dł. 2,39 mb; \varnothing 90 mm o dł. 9,42 mb oraz 16 szt. odejść w pasie drogowym w tym: \varnothing 50 mm o dł. 2,79 mb, \varnothing 40 mm o dł. 47,08 mb, \varnothing 32 mm o dł. 1,36 mb oraz zamontowano 3 szt. hydrantów DN 80 w ul. Nowobielawskiej . Wykonano sieć wod. z rur PEHD RC \varnothing 225 mm o dł. 4,25 mb; \varnothing 160 mm o dł. 80,54 mb; \varnothing 90 mm o dł. 2,50 mb oraz zamontowano 1 szt. hydrantu DN 80 w ul. Bankowej . Wykonano budowę 13 szt. hydrantów p.poż. DN 80 w miejscowości Bielawa.
RAZEM	7.328.141,00 zł	3.687.996,79 zł	
Ponadto wykonano nw. zadania inwestycyjne:			
1) Modernizacja oczyszczalni ścieków w Bielawie w zakresie dostawy i montażu zbiornika na siarczan żelaza PIX 113.	0,00 zł	113.018,87 zł	Wykonano dostawę i montaż zbiornika na siarczan żelaza PIX 113.
2) Budowa instalacji fotowoltaicznej i montaż pomp ciepła w SUW Lubachów	0,00 zł	16.024,20 zł	Zadanie w trakcie realizacji. Trwa procedura wyboru Wykonawcy zadania.
RAZEM	0,00 zł	129.043,07 zł	
ŁĄCZNIE	7.328.141,00 zł	3.817.039,86 zł	

Źródło: Urząd Miejski w Bielawie – Referat Infrastruktury Technicznej

15.5. Program opieki nad zwierzętami bezdomnymi oraz zapobiegania bezdomności zwierząt w 2024 r.

W 2024 r. Gmina Bielawa przeprowadziła konkurs na wyłonienie podmiotu, który ma zapewnić opiekę bezdomnym zwierzętom i zapewnić im miejsca w schronisku dla zwierząt w 2024 r. W jego wyniku wyłoniono Stowarzyszenie Przyjaciół Zwierząt „AZYL” z siedzibą w Dzierżonowie przy ul. Brzegowej 151, które m.in. prowadzi schronisko dla psów. Zadanie obejmowało w szczególności: całodobowe odławianie bezdomnych psów z terenu Miasta i umieszczanie ich w schronisku, prowadzenie działań na rzecz adopcji zwierząt, prowadzenie ewidencji psów przyjmowanych do schroniska, oddawanych do adopcji oraz zgonów psów, uspień psów, całodobowe odławianie kotów wymagających opieki weterynaryjnej i umieszczanie ich w schronisku, prowadzenie sterylizacji/kastracji kotów wolno żyjących, prowadzenie sterylizacji suczek i sterylizacji kotów posiadających właścicieli.

W okresie od 1 stycznia 2024 r. do 31 grudnia 2024 r. wyłapano, umieszczono i zapewniono opiekę w schronisku 41 bezpańskim psom z terenu Gminy Bielawa (29 psów z 2024 r. i 12 psów z lat poprzednich), do adopcji trafiło 16 psów, zwrócono właścicielom 12 psów, 1 pies został poddany eutanazji. U 75 zwierząt przeprowadzono akcję kastracji i sterylizacji.

Tabela 39. Realizacja Programu opieki nad zwierzętami bezdomnymi oraz zapobiegania bezdomności zwierząt na terenie Gminy Bielawa w 2024 r.

Nazwa	2024
Ilość karmy zakupionej z przeznaczeniem na dokarmianie wolno żyjących kotów (kg)	238
Liczba zwierząt wysterylizowanych/wykastrowanych (szt.)	75

Raport o stanie Miasta Bielawa za 2024

Liczba zwierząt dzikich z wypadków i chorych, którym udzielono opieki (szt.)	29
Liczba zwierząt oznakowanych elektronicznie (szt.)	29
Liczba zwierząt, którym zapewniono miejsce w schronisku (szt.)	41 (29 z 2024 r. + 12 z lat poprzednich)

Źródło: Urząd Miejski w Bielawie – Referat Ochrony Środowiska

Na opiekę nad zwierzętami bezdomnymi wydano łącznie 243.268,00 zł, z czego najwięcej na zapewnienie im miejsca w schronisku (228.446,00 zł). Dla kotów wolno żyjących zakupiono 238 kg karmy (1.970,00 zł). Za udzielenie pomocy weterynaryjnej rannym zwierzętom m.in.: 3 sarnom, jeżykowi, 2 pustułkom, bocianowi, krogulcowi zapłacono 9.182,00 zł.

Tabela 40. Wydatki w ramach Programu opieki nad zwierzętami bezdomnymi oraz zapobiegania bezdomności zwierząt na terenie Gminy Bielawa w 2024 r.

Rodzaj działania	zł
Dokarmianie wolno żyjących kotów	1.970,00
Sterylizacja jednego kota właścicielskiego ze względu na niski dochód właściciela kota kotów	270,00
Umieszczenie 1 kota w schronisku dla bezdomnych zwierząt	2.500,00
Opieka nad zwierzętami dzikimi z wypadków i chorymi kotami	9.182,00
Zapewnienie opieki bezdomnym zwierzętom i zapewnienie im miejsca w schronisku dla zwierząt przy ul. Brzegowej 151 w Dzierżonowie, sterylizacja i kastracja wolno żyjących kotów	
Sterylizacja i kastracja wolno żyjących kotów	229.346,00

Źródło: Urząd Miejski w Bielawie – Referat Ochrony Środowiska

16. Kultura i ochrona dziedzictwa narodowego

WYDATKI ZREALIZOWANE W RAMACH KULTURY I OCHRONY DZIEDZICTWA NARODOWEGO w 2024 r.

plan **3.701.730,00 zł**
wykonanie **3.700,450,00 zł**
+ 10,80 % do roku 2023

Na kulturę i ochronę dziedzictwa narodowego w 2024 r. wydatkowano 3.3700.450,00 zł czyli 1.86 % ogółu wydatków Gminy. Środki te przeznaczono na:

- działalność kulturalną Miejskiego Ośrodka Kultury i Sztuki – 2.035.000,00 zł,
- działalność w zakresie czytelnictwa Miejskiej Biblioteki Publicznej – 1.430.000,00 zł,
- ochronę zabytków i opiekę nad zabytkami – 21.000,00 zł,
- na realizację zadań publicznych przez stowarzyszenia i fundacje – 145.030,00 zł,
- pozostałą działalność w zakresie kultury i ochrony dziedzictwa narodowego – 69.420,00 zł.

16.1. Miejska Biblioteka Publiczna

W 2024 r. prowadziła działalność zgodnie ze swoim statutem, oferując szeroką gamę usług skierowanych do wszystkich grup wiekowych i zawodowych lokalnej społeczności. Biblioteka kontynuowała rozwój swojej oferty, w tym rozszerzenie zbiorów książkowych i specjalnych, a także organizowanie różnorodnych wydarzeń kulturowych. W 2024 r., jednym z największych wyzwań stojących przed Miejską Biblioteką Publiczną było wdrożenie nowego systemu bibliotecznego Mak+ – nowoczesnego, elektronicznego i zintegrowanego systemu stworzonego przez Instytut Książki.

Miejska Biblioteka Publiczna w 2024 r. zarejestrowała **2.716** czytelników, którzy odwiedzili placówkę **37.143** razy i wypożyczyli **78.800** pozycji (w tym 2.275 pozycji z kategorii zbiory specjalne). Biblioteka zakupiła **2.160** nowych książek i **578** pozycji z kategorii zbiory specjalne. Nieustającą popularnością cieszyła się usługa bezpłatnego dostępu dla czytelników do bazy e-booków i audiobooków Legimi. Uczestnictwo Miejskiej Biblioteki Publicznej w Bielawie w projekcie „Legimi na Dolnym Śląsku” umożliwiła czytelnikom dostęp do ponad 140.000 pozycji. W związku z rosnącym zapotrzebowaniem na wykorzystanie przez czytelników kodów Legimi, biblioteka wydała w 2024 r. na ten cel 24.000,00 zł. Powyższa inwestycja umożliwiła placówce wnioskowanie o wyższe niż dotychczas dofinansowanie w ramach programu „Narodowy Program Rozwoju Czytelnictwa 2.0 na lata 2021–2025”. W ramach dotacji celowej na zakup nowości wydawniczych w 2024 r. przyznano 46.000,00 zł (o 8.000,00 zł więcej niż w 2023 r.).

Tabela 41. Działalność Miejskiej Biblioteki Publicznej w Bielawie w 2024 r.

Księgozbiór

Stan księgozbioru w dniu 31 grudnia 2024 r.	70.665
Kwota wydatkowana na materiały biblioteczne (w zł)	105.528
w tym książki	60.470
w tym czasopisma	2.120
w tym zbiory specjalne	18.938

w tym zbiory elektroniczne online	24.000
Czytelnictwo	
Liczba użytkowników zarejestrowanych w bibliotece	2.716
Liczba czytelników aktywnie wypożyczających	2.315
Liczba wypożyczeń	78.852
w tym księgozbioru	76.525
w tym zbiorów specjalnych	2.275
Liczba odwiedzin w bibliotece	37.143

Źródło: Miejska Biblioteka Publiczna w Bielawie

16.2. Miejski Ośrodek Kultury i Sztuki

Miejski Ośrodek Kultury i Sztuki w Bielawie działa od 1 stycznia 2002 r. jako gminna instytucja kultury powołana Uchwałą nr XXIX/234/2000 Rady Miejskiej Bielawy z dnia 15 grudnia 2000 r. W ramach swojej działalności statutowej w oparciu o dotację podmiotową, uzyskane przychody z działalności oraz stan środków pieniężnych z 2023 r., które można przeznaczyć na realizację zadań statutowych w następnym roku budżetowym. Miejski Ośrodek Kultury i Sztuki w 2024 r. zrealizował koszty w wysokości 2.789.112,50 zł.

W 2024 r. uzyskał łączne przychody w wysokości 776.384,25 zł z czego kwotę 445.266,92 zł stanowiły przychody z działalności kulturalnej, kwotę 245.073,12 zł stanowiły przychody z działalności gospodarczej, a kwotę 86.044,21 zł stanowiły pozostałe przychody operacyjne.

Tabela 42. Realizacja przychodów uzyskanych przez Miejski Ośrodek Kultury i Sztuki wg źródeł pochodzenia w 2024 r.

Rodzaj przychodu	zł
Działalność kulturalna	
Sprzedż biletów do kina	172.754,23
Wpływy z imprez kulturalnych	253.483,03
Wpływy z akredytacji i sekcji zainteresowań	19.029,66
Działalność gospodarcza	
Plakatowanie afiszy	15.924,94
Wynajem sali i sprzętu, obsługa techniczna imprez	200.599,14
Usługi reklamowe, wynajem powierzchni handlowych na imprezach	28.549,04
Pozostałe przychody operacyjne	
Darowizny pieniężne	7.584,00
Inne przychody	78.460,21
RAZEM	776.384,25

Źródło: Miejski Ośrodek Kultury i Sztuki w Bielawie

W ramach wydatków inwestycyjnych w obszarze kultury i ochrony dziedzictwa narodowego:

- udzielono dotacji na renowację dachu kościoła pw. Bożego Ciała w Bielawie – 20.000,00 zł

17. Kultura fizyczna

WYDATKI ZREALIZOWANE W RAMACH KULTURY FIZYCZNEJ w 2024 r.

plan **6.810.189,00 zł**
wykonanie **6.797.325,24 zł**
- 12.30 % do roku 2023

Na kulturę fizyczną w 2024 r. wydatkowano **6.797.325,24 zł** czyli 3,41 % ogółu wydatków Gminy. Środki te przeznaczono na:

- działalność Ośrodka Sportu i Rekreacji – 2.400.000,00 zł;
- dotacje dla stowarzyszeń – 1.077,203,44 zł;
- nagrody i stypendia – 72.744,37 zł;
- inwestycje – 3.247.377,43 zł.

17.1. Ośrodek Sportu i Rekreacji

Ośrodek Sportu i Rekreacji w Bielawie jest samorządowym zakładem budżetowym, realizującym zadania z zakresu szeroko rozumianej kultury fizycznej i rekreacji. Jednostka posiada w zarządzie łącznie kilkanaście obiektów:

- Pływalnię Miejską AQUARIUS, Studio Odnowy – ul. gen. Grota Roweckiego,
- Camping „SUDETY” – obiekty rekreacyjno–sportowe, basen otwarty z atrakcjami wodnymi, zjeżdżalnią oraz brodzikiem dla dzieci, boisko trawiaste, pole kempingowe, kąpielisko miejskie;
- korty tenisowe, boisko asfaltowe – ul. 1 Maja,
- Góra Parkowa – ul. gen Władysława Sikorskiego,
- hala sportowa i boisko – ul. Bankowa,
- zespół obiektów i boisk sportowych KS Bielawianka – ul. Sportowa,
- sala sportowa – ul. Ludwika Waryńskiego,
- Skatepark – ul. Wojska Polskiego,
- Eko Cafe – ul. Wojska Polskiego,
- sezonowe lodowisko,
- tężnia solankowa,
- miasteczko ruchu drogowego – ul. Wojska Polskiego,
- wieża widokowa Kalenica.

Tabela 43. Realizacja przychodów uzyskanych z tytułu sprzedaży usług w 2024 r.

Rodzaj przychodu	zł
Usługi rekreacyjno–sportowe – pływalnia, basen (sauna, siłownia) oraz obiekty przy ul. Wysokiej i ul. Bankowej	3.338.450,33
Sprzedaż usług OSiR – instruktor, reklama, masaż	163.506,92
Pozostałe usługi – sprzedaż Eko Cafe, pole namiotowe, wypożyczalnia, wpisowe, opłaty startowe, parking	2.564.561,10
Przychody z tytułu kaucji, półkoloni, zimowiska i wycieczek	195.648,15
RAZEM	6.262.166,50

Źródło: Ośrodek Sportu i Rekreacji w Bielawie

Na realizację zadań publicznych w zakresie kultury fizycznej i sportu przekazano dotacje dla stowarzyszeń i organizacji prowadzących działalność pożytku publicznego. W 2024 r. przekazano 24 dotacje na łączną kwotę 1.077.203,44 zł oraz przyznano stypendia sportowe i nagrody dla 3 trenerów i działaczy sportowych w kwocie 72.744,37 zł. Stypendia zostały przyznane 22 wyróżniającym się zawodnikom, w takich dyscyplinach sportowych, jak: piłka nożna, lekka atletyka, kolarstwo oraz karate.

W ramach wydatków inwestycyjnych w obszarze kultury fizycznej m.in.:

- modernizacja obiektów OSiR – realizacja zadania inwestycyjnego miała na celu poprawę bezpieczeństwa świadczonych usług. W tym celu dokonano:
 - modernizacji sprzętu asekuracyjnego do parku linowego w Parku Miejskim,
 - modernizacji układu hydraulicznego w celu zwiększenia wydajności układu ciepłej wody na Campingu „Sudety”,
 - modernizacji systemu ogrzewania sali gimnastycznej przy ul. Ludwika Waryńskiego;
 - modernizacji wiat grillowych na Campingu „Sudety”,
 - modernizacji pomp głębinowych przy fontannie na Campingu „Sudety”,
 - modernizacji zbiorników chemii basenowej na basenie odkrytym.Łączna wartość nakładów finansowych wyniosła 98.888,53 zł ze środków własnych;
- modernizacji basenu odkrytego zlokalizowanego na Campingu „Sudety” – w ramach zadania wymieniono filtry oraz naprawiono silnik pompy basenowej – wydatkowano 560.000,00 zł ze środków własnych;
- zakupu sprzętu turystycznego na Camping „Sudety” – w celu poszerzenia możliwości korzystania z wypożyczalni sprzętu wodnego na Campingu „Sudety” zakupiono rower wodny 6 osobowy ze zjeżdżalnią, deski SUP (3 szt.) oraz pasy wypornościowe do pływania – poniesiono wydatki w kwocie 24.904,50 zł ze środków własnych;
- modernizacji obiektów sportowo-rekreacyjnych przy Ekologicznej Szkole Podstawowej nr 7 – w ramach zadania wymieniono nawierzchnię poliuretanową na placu zabaw – wydatkowano 135.800,00 zł ze środków własnych;
- budowy hali OLIMPIA – w ramach inwestycji wybudowany zostanie wielofunkcyjny obiekt sportowy o wymiarach 20x40 m, z nawierzchnią z krótkiej trawy syntetycznej, przeznaczonej na boiska sportowe – zadanie jest w trakcie realizacji. Wartość szacunkowa zadania to 7.287.050,37 zł. W 2024 r. poniesiono wydatki w kwocie 24.495,40 zł ze środków własnych oraz 2.403.289,00 zł z pozyskanych środków zewnętrznych.

18. Indeks tabel

1. **Tabela 1.** Przedsiębiorstwa w 2024 r.
2. **Tabela 2.** Skład Rady Miejskiej Bielawy w 2024 r.
3. **Tabela 3.** Skład Młodzieżowej Rady Miasta Bielawa w 2024 r.
4. **Tabela 4.** Zatrudnienie w Urzędzie Miejskim w 2024 r.
5. **Tabela 5.** Wykaz dokumentów strategicznych i programowych obowiązujących na terenie Gminy Bielawa w 2024 r.
6. **Tabela 6.** Zestawienie zmian w planie dochodów, wydatków, przychodów i rozchodów w 2024 r.
7. **Tabela 7.** Wykonanie budżetu Gminy w zestawieniu ogólnym za 2024 r.
8. **Tabela 8.** Wykonanie budżetu Gminy wg działów klasyfikacji budżetowej za 2024 r.
9. **Tabela 9.** Realizacja dochodów Gminy wg źródeł i rodzaju za 2024 r.
10. **Tabela 10.** Kategorie dochodów własnych w 2024 r.
11. **Tabela 11.** Realizacja wydatków Gminy wg rodzaju w 2024 r.
12. **Tabela 12.** Wykaz aktywnych pożyczek wraz z kwotą pozostałą do spłaty na dzień 31 grudnia 2024 r.
13. **Tabela 13.** Wykaz środków zewnętrznych pozyskanych przez Gminę w 2024 r.
14. **Tabela 14.** Zasoby komunalne Gminy w 2024 r.
15. **Tabela 15.** Gospodarka nieruchomościami w 2024 r.
16. **Tabela 16.** Realizacja gospodarki nieruchomościami w 2024r.
17. **Tabela 17.** Realizacja zadań Urzędu Stanu Cywilnego Urzędu Miejskiego w Bielawie w 2024 r.
18. **Tabela 18.** Realizacja działań Referatu Spraw Obywatelskich Urzędu Miejskiego w Bielawie w 2024 r.
19. **Tabela 19.** Realizacja działań Referatu Spraw Obywatelskich Urzędu Miejskiego w Bielawie w 2024 r.
20. **Tabela 20.** Dane dotyczące działań Ochotniczej Straży Pożarnej w Bielawie w 2024 r.
21. **Tabela 21.** Struktura podejmowanych działań w 2024 r.
22. **Tabela 22.** Liczba dzieci w przedszkolach i żłobkach w 2024 r.
23. **Tabela 23.** Liczba dzieci w szkołach w 2024 r.
24. **Tabela 24.** Stypendia w 2024 r.
25. **Tabela 25.** Wyniki egzaminu ósmoklasisty w 2024 r.
26. **Tabela 26.** Realizacja działań w ramach Strategii Rozwoju Oświaty w Gminie Bielawa do roku 2030 w 2024 r.
27. **Tabela 27.** Zezwolenia na sprzedaż napojów alkoholowych w 2024 r.
28. **Tabela 28.** Przestrzeganie zasad obrotu napojami alkoholowymi i ustawy o narkomanii w 2024 r.
29. **Tabela 29.** Realizacja działań w ramach Gminnego Programu Profilaktyki i Rozwiązywania Problemów Alkoholowych oraz Przeciwdziałania Narkomanii w Bielawie w 2024 r.
30. **Tabela 30.** Realizacja wskaźników Gminnego Programu Profilaktyki i Rozwiązywania Problemów Alkoholowych oraz Przeciwdziałania Narkomanii w Bielawie w 2024 r.
31. **Tabela 31.** Główne przyczyny korzystania z finansowej pomocy w 2024 r.
32. **Tabela 32.** Wydatki z funduszy pomocy społecznej w 2024 r.
33. **Tabela 33.** Wydatki na świadczenia rodzinne i opiekuńcze (wraz z wydatkami dla obywateli Ukrainy ze statusem UKR) w 2024 r.

34. **Tabela 34.** Realizacja wskaźników Gminnego Programu Przeciwdziałania Przemocy w Rodzinie oraz Ochrony Ofiar Przemocy w Rodzinie na lata 2020–2023 w 2024 r.
35. **Tabela 35.** Wspieranie rodziny w 2024 r.
36. **Tabela 36.** Realizacja wskaźników Strategii Rozwiązywania Problemów Społecznych w Gminie Bielawa na lata 2023–2030 w 2024 r.
37. **Tabela 37.** Dane o wyrobach zawierających azbest na terenie Gminy Bielawa w 2024 r.
38. **Tabela 38.** Realizacja wykonania Wieloletniego Planu Rozwoju i Modernizacji Urzędzeń Wodociągowych i Urzędzeń Kanalizacyjnych dla Gminy Bielawa na lata 2022–2025 w 2024 r.
39. **Tabela 39.** Realizacja Programu opieki nad zwierzętami bezdomnymi oraz zapobiegania bezdomności zwierząt na terenie Gminy Bielawa w 2024 r.
40. **Tabela 40.** Wydatki w ramach Programu opieki nad zwierzętami bezdomnymi oraz zapobiegania bezdomności zwierząt na terenie Gminy Bielawa w 2024 r.
41. **Tabela 41.** Działalność Miejskiej Biblioteki Publicznej w Bielawie w 2024 r.
42. **Tabela 42.** Realizacja przychodów uzyskanych przez Miejski Ośrodek Kultury i Sztuki wg źródeł pochodzenia w 2024 r.
43. **Tabela 43.** Realizacja przychodów uzyskanych z tytułu sprzedaży usług w 2024 r.