



DIAGNOZA SŁUŻĄCA WYZNACZENIU OBSZARU ZDEGRADOWANEGO I OBSZARU REWITALIZACJI W GMINIE BIELAWA



BIELAWA
sierpień/wrzesień
2022

Spis treści

Wprowadzenie. Cel i zakres diagnozy.....	3
Metodologia.....	5
Charakterystyka Gminy Bielawa. Obszar i ludność	17
Diagnoza w obszarze społecznym, gospodarczym, funkcjonalno-przestrzennym, środowiskowym i technicznym	36
Wyniki badań ankietowych	59
Koncentracja negatywnych zjawisk społecznych – analiza wskaźnikowa	73
Występowanie negatywnych zjawisk innych, niż społeczne – analiza wskaźnikowa	93
Wyznaczenie obszaru zdegradowanego i obszaru rewitalizacji.....	104
Spis tabel, map i wykresów	121

Wprowadzenie. Cel i zakres diagnozy.

Proces rewitalizacji stanowi reakcję na degradację określonych obszarów przybierającą znamiona głębokiego i wieloaspektowego kryzysu miejskiego. Rewitalizacja, jako interwencja kompleksowa powinna być adresowana do obszarów pogrążonych w najgłębszym kryzysie. Diagnoza na potrzeby delimitacji obszarów zdegradowanych i wyboru obszarów objętych interwencją jest jednym z najważniejszych etapów planowania procesu rewitalizacji. Przemiany społeczno-gospodarcze, z jakimi mamy do czynienia na przestrzeni ostatnich lat, wywołane dostosowywaniem się gospodarki do warunków wolnorynkowych uwydatniły szereg niekorzystnych zjawisk. Wyludnianie się obszarów poza dużymi aglomeracjami, niekontrolowana rozproszona zabudowa, a przy tym brak odpowiedniej infrastruktury i degradacja już istniejącej oraz zubożenie stosunków społecznych wymuszają zdecydowane i kompleksowe przeciwdziałanie tym niekorzystnym zjawiskom. Rewitalizacja obszarów zdegradowanych jest skutecznym mechanizmem rozwiązywania tych problemów. Nabiera ona znaczenia i staje się bardzo ważnym i powszechnym mechanizmem stymulującym rozwój i poprawę warunków życia, stosowanym przez samorządy. Dokument przygotowany został w oparciu o założenia “Narodowego Planu Rewitalizacji 2022” oraz ustawy o rewitalizacji z dnia 9 października 2015 r., która weszła w życie w dniu 18 listopada 2015 r. Ustawa określa zasady oraz tryb przygotowania, prowadzenia i oceny rewitalizacji, a w szczególności sposób wyznaczania obszaru zdegradowanego i obszaru rewitalizacji. Aby obszar mógł zostać uznany jako zdegradowany musi na nim występować koncentracja negatywnych zjawisk społecznych, w szczególności bezrobocia, ubóstwa, przestępczości, niskiego poziomu edukacji lub kapitału społecznego, a także niewystarczającego poziomu uczestnictwa w życiu publicznym i kulturalnym. Ponadto na obszarze zdegradowanym musi wystąpić także co najmniej jeden z następujących negatywnych wskaźników:

- ↪ gospodarczych – w szczególności niskiego stopnia przedsiębiorczości, słabej kondycji lokalnych przedsiębiorstw;
- ↪ środowiskowych – w szczególności przekroczenia standardów jakości środowiska, obecności odpadów stwarzających zagrożenie dla życia, zdrowia ludzi lub stanu środowiska;
- ↪ przestrzenno-funkcjonalnych – w szczególności niewystarczającego wyposażenia w infrastrukturę techniczną i społeczną lub jej złego stanu technicznego, braku dostępu do podstawowych usług lub ich niskiej jakości, niedostosowania rozwiązań urbanistycznych do zmieniających się funkcji obszaru, niskiego poziomu obsługi komunikacyjnej, niedoboru lub niskiej jakości terenów publicznych;
- ↪ technicznych – w szczególności degradacji stanu technicznego obiektów budowlanych, w tym o przeznaczeniu mieszkaniowym, oraz niefunkcjonowaniu rozwiązań technicznych umożliwiających efektywne korzystanie z obiektów budowlanych, w szczególności w zakresie energooszczędności i ochrony środowiska.

Jedną z kluczowych zasad w rewitalizacji jest konieczność koncentracji terytorialnej podejmowanych działań. Ustawa z dnia 9 października 2015 r. o rewitalizacji (Dz. U. z 2017 r. poz. 1023 i 1529, z późn. zm.; dalej: „ustawa”) jednoznacznie wskazuje na terytorialny wymiar rewitalizacji – konieczność realizacji projektów na ściśle wskazanym obszarze. Pojedyncze projekty, rozproszone na dużym obszarze, pozostały często bez wystarczającego wpływu na rzeczywistość i trwałą zmianę strukturalną zbyt szeroko lub dowolnie delimitowanych obszarów zdegradowanych. Potrzeba ograniczenia terytorialnego zakresu rewitalizacji wiąże się przede wszystkim z ograniczonością dostępnych zasobów, zwłaszcza finansowych. Zatem o wyborze obszaru rewitalizacji decydować ma silna koncentracja negatywnych zjawisk oraz istotne znaczenie tego obszaru dla rozwoju lokalnego. Rewitalizacja stanowi odpowiedź na wieloaspektowy kryzys w konkretnej społeczności zajmującej zdefiniowany obszar. Stworzenie dogodnych warunków dla rozwoju gminy, w szczególności w celu poprawy jakości życia mieszkańców obszarów zdegradowanych, stanowić powinno priorytetowe działanie samorządów lokalnych. Zintegrowanie wielu działań na konkretnym, wyodrębnionym na podstawie obiektywnych kryteriów terytorium, umożliwi samorządom lokalnym bardziej efektywną interwencję w różnych sferach funkcjonowania gminy. Podejmowane inicjatywy mają w nieodległej perspektywie przyczynić się do trwałego ożywienia społeczno-gospodarczego obszaru zdegradowanego, zwiększając tym samym jego atrakcyjność dla mieszkańców, jak i przyszłych inwestorów.







Celem nadrzędnym niniejszego dokumentu jest rozpoznanie terenu gminy Bielawa, dokonanie diagnozy problemów społecznych, funkcjonalno-przestrzennych, technicznych, gospodarczych oraz środowiskowych. Następnie zdefiniowanie i wyznaczenie obszaru wymagającego rewitalizacji przy współpracy ze społecznością terenów zdegradowanych oraz z zaangażowaniem wszystkich interesariuszy tych obszarów. Celem opracowania diagnozy służącej wyznaczeniu obszaru zdegradowanego i rewitalizacji dla Gminy Bielawa jest identyfikacja obszarów zdegradowanych oraz wskazanie obszaru do rewitalizacji. Przedmiotem opracowania jest zatem przeprowadzenie diagnozy obszaru Gminy Bielawa oraz wyznaczenie obszaru zdegradowanego i obszaru rewitalizacji. Jest to pierwszy etap prac przed opracowaniem Gminnego Programu Rewitalizacji Gminy Bielawa do roku 2030, który został rozpoczęty ze względu na pogłębiający się proces degradacji obszaru rewitalizacji i potrzebę poprawy jakości życia jego mieszkańców. Gminny Program Rewitalizacji jest tworzony w celu wyprowadzenia obszaru z sytuacji kryzysowej. Jest dokumentem, którego treść opracowano w oparciu o dokumenty strategiczne wyższego szczebla, a także prawo lokalne. W diagnozie dotyczącej obszaru rewitalizacji scharakteryzowano występujące negatywne zjawiska i problemy, ich pochodzenie oraz powiązania i oddziaływania na różne sfery życia. Zebrano informacje na temat mocnych i słabych stron dotyczących obszaru rewitalizacji i kapitału społecznego, potencjałów oraz zagrożeń wynikających z czynników zewnętrznych i wewnętrznych.

Metodologia

Delimitacja obszaru rewitalizacji ma na celu określenie, jaki obszar miasta jest wskazany do objęcia programem rewitalizacji. Dzięki analizie wskaźnikowej obszaru Gminy, która określi, w jakim stopniu i które obszary wymagają działań naprawczych, możliwe jest podzielenie miasta na homogeniczne obszary i wskazanie stopnia ich zdegradowania. Na tej podstawie można dokonać rekomendacji w postaci delimitacji obszaru zdegradowanego i wyznaczyć obszar do objęcia programem rewitalizacji, a następnie opracować sam program rewitalizacji. Bazując na powyższych wytycznych zespół sporządzający opracowanie podjął decyzje o przyjęciu następującej metodologii pracy:

- 1) Dokonanie analizy funkcjonalnej i fizjonomicznej przestrzeni oraz granic obwodów i rejonów spisowych – co pozwala na określenie struktury podziałów w przestrzeni.
- 2) Podział na jednostki urbanistyczne: ulice.
- 3) Przeprowadzenie analizy wskaźnikowej dla Gminy Bielawa według ulic.
- 4) Wyodrębnienie na podstawie wyników analizy wskaźnikowej obszarów Gminy Bielawa ze względu na cechy przestrzeni i określenie stopnia ich degradacji.
- 5) Określenie sumaryczne stopnia degradacji w poszczególnych jednostkach urbanistycznych oraz obszarach Gminy Bielawa – na bazie wyników analiz poszczególnych wskaźników.
- 6) Określenie granic obszaru zdegradowanego.
- 7) Określenie granic obszaru rewitalizacji.

Powyższe działania pozwoliły na wyłonienie obszaru wskazanego do objęcia programem rewitalizacji, wraz z uzasadnieniem analitycznym. Na bazie przyjętych założeń całość opracowania podzielono na następujące części, mające na celu w efekcie określenie obszaru proponowanego do objęcia wsparciem:

-  Analizę struktury funkcjonalno-przestrzennej Gminy.
-  Podział obszaru Gminy na jednostki urbanistyczne.
-  Analizę wskaźnikową dla jednostek urbanistycznych.
-  Analizę wskaźnikową dla całego obszaru Gminy.
-  Analizę zagadnień społecznych, gospodarczych i przestrzennych dla jednostek urbanistycznych.
-  Określenie granic obszaru zdegradowanego.
-  Określenie granic obszaru rewitalizacji.

Ponadto podjęto następujące czynności:

- ✓ **Przygotowanie do analizy wskaźnikowej gminy Bielawa:** dobór pól podstawowych (jednostek agregacji danych): W celu wytypowania obszarów kryzysowych w gminie niezbędna jest analiza zróżnicowania wewnątrznych różnorodnych zjawisk w niej zachodzących. Do takiej analizy konieczny jest podział przestrzeni gminy na jednostki podstawowe, które stanowiąc będą pewne najmniejsze, niepodzielne już w procesie

analizy obszarów, dla których przeprowadzana będzie agregacja danych. Polami podstawowymi mogą być zarówno jednostki pseudo naturalne (jednostki urbanistyczne, dzielnice, sołectwa itp.), jak i jednostki modularne (GRID np. siatki kwadratów lub heksagonów). Bez względu na kształt jednostki podstawowej oraz metodę jej wyznaczenia – sposób zbierania, przetwarzania i wizualizacji danych pozostaje stały.

- ✓ **Analiza zróżnicowania natężenia zjawisk kryzysowych na obszarze gminy Bielawa:** Analiza zróżnicowania zjawisk społecznych, a także gospodarczych, środowiskowych, przestrzennofunkcjonalnych czy technicznych w skali wewnątrzgminnej stanowi podstawowe wyzwanie związane z przygotowaniem diagnozy na potrzeby delimitacji. Z uwagi na trudności z dostępem do danych większość gmin nie prowadzi takich analiz systematycznie. Realizacja tego zadania wymaga uzyskania informacji z wielu różnych, niepowiązanych ze sobą źródeł danych, a następnie takiego ich przetworzenia, by możliwe było zbudowanie wskaźników syntetycznych, obrazujących skalę kryzysu w poszczególnych fragmentach obszaru gminy.
- ✓ **Wyznaczenie obszaru zdegradowanego w gminie Bielawa:** Na podstawie zebranych informacji wskazuje się obszary w gminie, będące w stanie kryzysowym z powodu koncentracji negatywnych zjawisk społecznych oraz gospodarczych, środowiskowych, przestrzenno-funkcjonalnych lub technicznych. Tym samym wskazane tereny zalicza się do obszaru zdegradowanego, także w przypadku jeżeli jest to kilka niepowiązanych ze sobą przestrzennie fragmentów gminy. Na takim obszarze można wyodrębnić podobszary, niezależnie od tego czy obszar zdegradowany składa się z jednej spójnej przestrzeni, czy z miejsc nieposiadających ze sobą wspólnych granic.
- ✓ **Wyznaczenie obszaru rewitalizacji w gminie Bielawa:** Na wskazanych terenach zdegradowanych wyznacza się obszar rewitalizacji. Wybór takiego obszaru podyktowany jest dwoma zasadniczymi kryteriami. Z jednej strony teren ten musi cechować się szczególną koncentracją negatywnych zjawisk, z drugiej zaś powinien być istotny dla rozwoju lokalnego gminy. Teren poddany działaniom rewitalizacyjnym nie może być większy niż 20% powierzchni gminy, a ludność go zamieszkująca nie może przekraczać 30% wszystkich mieszkańców gminy. Obszar wskazany do rewitalizacji może zostać poszerzony o tereny niezamieszkałe. Jednakże, działania naprawcze, przekształcenia oraz inne przedsięwzięcia realizowane w obrębie tych terenów powinny przeciwdziałać negatywnym zjawiskom społecznym zdiagnozowanym na terenach zamieszkałych wybranych do rewitalizacji. Po dokonaniu czynności analitycznych pozwalających na wyznaczenie obszaru zdegradowanego i obszaru rewitalizacji, następuje ich formalne wskazanie w drodze uchwały rady gminy, stanowiącej akt prawa miejscowego. Następuje to w partycypacyjnym procesie angażującym lokalną społeczność.

Przyjęte na potrzeby niniejszego opracowania wskaźniki zostały podzielone na sfery zgodnie z kryteriami przyjętymi w ustawie o rewitalizacji. Obszar zdegradowany to obszar znajdujący się w stanie kryzysowym z powodu koncentracji negatywnych zjawisk społecznych, w szczególności bezrobocia, ubóstwa, przestępczości, wysokiej liczby mieszkańców będących osobami ze szczególnymi potrzebami, o których mowa w ustawie z dnia 19 lipca 2019 r. o zapewnianiu dostępności osobom ze szczególnymi potrzebami (Dz. U. z 2020 r. poz. 1062), niskiego poziomu edukacji lub kapitału społecznego, a także niewystarczającego poziomu uczestnictwa w życiu publicznym i kulturalnym, który dodatkowo cechuje się występowaniem negatywnych zjawisk:

- 1) gospodarczych – w szczególności niskiego stopnia przedsiębiorczości, słabej kondycji lokalnych przedsiębiorstw lub
- 2) środowiskowych – w szczególności przekroczenia standardów jakości środowiska, obecności odpadów stwarzających zagrożenie dla życia, zdrowia ludzi lub stanu środowiska, lub
- 3) przestrzenno-funkcjonalnych – w szczególności niewystarczającego wyposażenia w infrastrukturę techniczną i społeczną lub jej złego stanu technicznego, braku dostępu do podstawowych usług lub ich niskiej jakości, niedostosowania rozwiązań urbanistycznych do zmieniających się funkcji obszaru, niskiego poziomu obsługi komunikacyjnej, niedoboru lub niskiej jakości terenów publicznych, lub
- 4) technicznych – w szczególności degradacji stanu technicznego obiektów budowlanych, w tym o przeznaczeniu mieszkaniowym, oraz nefunkcjonowaniu rozwiązań technicznych umożliwiających efektywne korzystanie z obiektów budowlanych, w szczególności w zakresie energooszczędności i ochrony środowiska.

Biorąc pod uwagę powyższe przyjęte na potrzeby niniejszego opracowania kryteria (wskaźniki) służące wskazaniu obszarów zdegradowanych zostały one przypisane pięciu sferom: społecznemu, gospodarczemu, przestrzenno-funkcjonalnemu, technicznemu oraz środowiskowemu. Natomiast sfera społeczna została podzielona na sześć obszarów: bezrobocie, ubóstwo, poziom edukacji, problemy z uzależnieniem od alkoholu, aktywność społeczna oraz demografia.

Zgodnie z przyjętymi założeniami w ustawie o rewitalizacji i obraną metodyką obszar zdegradowany musi się charakteryzować wyższą intensywnością negatywnych zjawisk opisanych przyjętymi wskaźnikami, niż średnia intensywność tych zjawisk dla całego miasta. Metodą, która pozwala na ocenę i selekcję obszarów miasta o najwyższym stopniu degradacji jest standaryzacja przyjętego zestawu wskaźników i na tej podstawie stworzenie indeksu zbiorczego. Standaryzacja wskaźników polega na odjęciu od nominalnej wartości wskaźnika dla danego obszaru średniej wartości dla wszystkich jednostek statystycznych i podzieleniu przez odchylenie standardowe. Poniżej przedstawione zostały wzory działań matematycznych niezbędnych dla wyliczenia wskaźników wystandaryzowanych.

Wzór na obliczenie średniej arytmetycznej,
gdzie \bar{x} oznacza średnią arytmetyczną, n – liczbę zmiennych, x – wartości zmiennych

$$\bar{x} = \frac{1}{n} \sum_{i=1}^n x_i$$

Wzór na obliczenie odchylenia standardowego populacji,
gdzie: σ oznacza odchylenie standardowe, \bar{x} – średnią arytmetyczną, N – liczbę zmiennych, x – wartości zmiennych

$$\sigma = \sqrt{\frac{\sum_{i=1}^N (x_i - \bar{x})^2}{N}}$$

Wzór na obliczenie wskaźnika wystandaryzowanego - z ,
gdzie σ oznacza odchylenie standardowe, \bar{x} – średnią arytmetyczną, x – wartość zmiennej niewystandaryzowanej

$$z = \frac{x - \bar{x}}{\sigma}$$

Wystandaryzowane wskaźniki oznaczają odchylenie od normy, którą reprezentuje wartość średnia dla miasta i mogą przyjmować wartości dodatnie lub ujemne. Przejście odchylenia od średniej do wartości ujemnej wskazuje, które obszary odznaczają się wskaźnikiem degradacji wyższym od średniej dla miasta. Z kolei wartości dodatnie odchylenia ukazują obszary o najlepszej sytuacji, w których negatywne zjawiska w porównaniu ze średnią dla miasta odznaczają się mniejszym natężeniem. Zabieg ten pozwala także na zsumowanie wartości wystandaryzowanych wskaźników i stworzenie indeksu zbiorczego (wskaźnika sumarycznego lub inaczej zwanego wskaźnikiem syntetycznym).

Wzór na obliczenie wskaźnika sumarycznego (indeksu zbiorczego) – WS ,
gdzie z_i oznacza wartości zmiennych wystandaryzowanych

$$WS = \sum_{i=1}^n z_i$$

Algorytm wyznaczenia obszaru zdegradowanego i rewitalizacji przedstawiono poniżej. Zestawienie jednostek statystycznych ukazujące ich wyniki w poszczególnych kategoriach, z wyraźnym zaakcentowaniem przekroczeń wartości referencyjnych (wartości średnich), zostało przedstawione w formie tabelarycznej (dla poszczególnych wskaźników). Wyniki osiągnięte w analizie wskaźnikowej stanowiły podstawę dla ostatecznego wyboru obszaru zdegradowanego, którego całość lub część, będzie stanowiła obszar wskazany do rewitalizacji.

Algorytm wyznaczenia obszaru zdegradowanego i rewitalizacji wskazuje na to, że każdy rodzaj obszaru powinien spełniać wymienione w punktach warunki.

OBSZAR ZDEGRADOWANY:

- wskaźnik sumaryczny w sferze społecznej ujemny (co najmniej trzy obszary z negatywnymi zjawiskami w sferze społecznej)
- przynajmniej jeden wskaźnik w sferze gospodarczej, przestrzenno-funkcjonalnej, technicznej lub środowiskowej ujemny (co najmniej jedna sfera z negatywnymi zjawiskami)

OBSZAR REWITALIZACJI:

- spełnia warunki obszaru zdegradowanego i jest jego częścią (w celu spójności obszaru może wychodzić poza jego zakres)
- łącznie obszar nie przekracza 30% liczby mieszkańców i 20% powierzchni miasta, przy czym kolejność osiedli, dla których określa się limity, ustalona została na podstawie wskaźnika sumarycznego dla wszystkich sfer,
- należy dążyć do kontynuacji polityki rewitalizacji określonej w poprzednim programie rewitalizacji.

Wskaźniki delimitacyjne, które zostały wykorzystane do wyznaczenia obszaru zdegradowanego i rewitalizacji, obliczono na podstawie zebranych danych z dwóch podstawowych rodzajów źródeł:

- dane statystyczne pozyskane od ich dysponentów w postaci danych liczbowych podzielonych na ulice.
- dane pierwotne pozyskane poprzez przeprowadzone badania ankietowe z udziałem respondentów z podziałem na ulice zgodnie z deklaracjami mieszkańców. Badania ankietowe przeprowadzono z wykorzystaniem metody badania za pomocą formularza internetowego. Ankieta została udostępniona w okresie od 28 lipca 2022 roku do 23 sierpnia 2022 roku. Ankietowani zostali poproszeni o ocenę okolicy swojego miejsca zamieszkania pod względem czternastu kryteriów. Kryteria były związane ze sferą społeczną, gospodarczą, techniczną, przestrzenno-funkcjonalną i środowiskową. Skala oceny w ankiecie była opisowa. Respondenci mogli stwierdzić, czy swoją okolicę oceniają zdecydowanie dobrze, raczej dobrze, ani dobrze ani źle, raczej źle, czy zdecydowanie źle. Na potrzeby analizy uzyskanych wyników, zamieniono ocenę opisową na punktową według następującej zasady:
 - oceniam zdecydowanie dobrze: 2 punkty
 - oceniam raczej dobrze: 1 punkt
 - nie oceniam ani dobrze ani źle: 0 punktów
 - oceniam raczej źle: -1 punkt
 - oceniam zdecydowanie źle: -2 punkty

Dla każdej ulicy obliczono średnią arytmetyczną z uzyskanych wyników. Średnie stanowią wskaźniki delimitacyjne. Wszystkie wskaźniki przyjęte do analizy służącej wyznaczeniu obszaru zdegradowanego i rewitalizacji w podziale na sfery tematyczne przedstawiono w tabeli poniżej.

Tabela 1 Wykaz wskaźników delimitacyjnych według sfer.

Sfera	Obszar problemowy	Lp.	Nazwa wskaźnika	Opis i interpretacja wskaźnika	Interpretacja wskaźnika
społeczna	bezrobocie	1.	poziom bezrobocia	Liczba zarejestrowanych osób bezrobotnych.	Występowanie bezrobocia interpretuje się jako istnienie negatywnego zjawiska.
	ubóstwo	2.	dotatki mieszkaniowe	Liczba rodzin, którym przyznano dotatki mieszkaniowe oraz łączna liczba przyznanych dotatków.	Fakt przyznania dotatków mieszkaniowych interpretuje się jako istnienie negatywnego zjawiska.
		3.	liczba osób korzystających z pomocy społecznej	Liczba osób, którym udzielona została pomoc społeczna w dowolnej formie.	Fakt korzystania z pomocy społecznej interpretuje się jako istnienie negatywnego zjawiska.
	poziom edukacji	4.	średni wynik sprawdzianu ósmoklasisty	Wyniki egzaminu sprawdzającego wiadomości i umiejętności uczniów ostatniej klasy szkoły podstawowej z trzech przedmiotów egzaminacyjnych, tj. języka polskiego, matematyki i języka obcego nowożytnego. Wartości podane jako średnia wyników dla egzaminowanych uczniów na danej ulicy.	Odchylenie poniżej średniej dla Gminy interpretuje się jako istnienie negatywnego zjawiska (tj. w latach 2020-2022 odpowiednio j. polski – 41%, 55%, 56%; matematyka – 25%, 41%, 44%; j. obcy – 41%, 63%, 62%)
	problemy z uzależnieniem od alkoholu	5.	liczba wniosków do Gminnej Komisji Rozwiązywania Problemów Alkoholowych	Liczba wniosków, które zostały złożone do Gminnej Komisji Rozwiązywania Problemów Alkoholowych w celu wszczęcia interwencji w związku z nadużywaniem alkoholu.	Złożenie wniosku interpretuje się jako istnienie negatywnego zjawiska.
	problemy rodzinne	6.	liczba wydanych Niebieskich Kart	Liczba procedur wszczętych w celu założenia Niebieskiej Karty wobec rodzin, co do których istnieje podejrzenie występowania przemocy w rodzinie.	Wydanie Niebieskiej Karty interpretuje się jako istnienie negatywnego zjawiska.
		7.	liczba osób objętych nadzorem kuratora nad wykonywaniem władzy rodzicielskiej	Liczba osób, którym ograniczono władzę rodzicielską poprzez nadzór kuratora sądowego.	Fakt sprawowania nadzoru przez kuratora interpretuje się jako istnienie negatywnego zjawiska.

Sfera	Obszar problemowy	Lp.	Nazwa wskaźnika	Opis i interpretacja wskaźnika	Interpretacja wskaźnika
	aktywność społeczna	8.	liczba rodzin wspieranych przez asystenta rodziny	Liczba rodzin przeżywających trudności w wypełnianiu funkcji opiekuńczo-wychowawczej i otrzymujących wsparcie asystenta rodziny.	Konieczność wsparcia przez asystenta rodziny interpretuje się jako istnienie negatywnego zjawiska.
		9.	frekwencja wyborcza	Odsetek osób uprawnionych do głosowania, które oddały swój głos w czasie wyborów samorządowych w Gminie Bielawa w 2018 r. Wartości podane jako średnia dla jednego okręgu wyborczego, w którym znajduje się dana ulica lub jako średnia ze średnich dla kilku okręgów wyborczych, do których przynależy dana ulica.	Frekwencję końcową poniżej średniej z wszystkich okręgów wyborczych (47,4%) interpretuje się jako istnienie negatywnego zjawiska.
	demografia	10.	udział osób starszych wiekiem	Udział kobiet powyżej 60 roku życia oraz mężczyzn powyżej 65 roku życia w liczbie mieszkańców danej ulicy.	Udział osób starszych wiekiem na danej ulicy powyżej średniej udziału osób starszych wiekiem w Gminie Bielawa (26,1%) interpretuje się jako istnienie negatywnego zjawiska.
gospodarcza		11.	liczba podmiotów gospodarczych ogółem	Liczba podmiotów gospodarczych funkcjonujących na terenie danej ulicy.	Brak podmiotów gospodarczych na danej ulicy interpretuje się jako istnienie negatywnego zjawiska.
		12.	odsetek podmiotów gospodarczych na mieszkańca	Liczba podmiotów gospodarczych względem liczby mieszkańców danej ulicy wyrażona w ujęciu procentowym. Pominięto ulice niezamieszkałe.	Odsetek podmiotów gospodarczych na mieszkańca poniżej 10% interpretuje się jako istnienie negatywnego zjawiska.
		13.	udział podmiotów gosp. z zawieszoną działalnością	Liczba podmiotów gospodarczych z zawieszoną działalnością względem ogólnej liczby podmiotów gospodarczych na danej ulicy wyrażona w ujęciu procentowym. Pominięto ulice, na których nie funkcjonują podmioty gospodarcze.	Udział podmiotów gosp. z zawieszoną działalnością powyżej 25% interpretuje się jako istnienie negatywnego zjawiska.
środowiskowa		14.	liczba obiektów pokrytych azbestem	Liczba obiektów/budynków pokrytych wyrobami zawierającymi azbest.	Występowanie azbestu na obiektach/budynkach interpretuje się jako istnienie negatywnego zjawiska.

Sfera	Obszar problemowy	Lp.	Nazwa wskaźnika	Opis i interpretacja wskaźnika	Interpretacja wskaźnika
	przestrzenna	15.	infrastruktura sportowo-rozrywkowa	Liczba miejsc, obiektów i urządzeń składających się na infrastrukturę sportowo-rozrywkową (place zabaw, siłownie plenerowe, tor rowerowy pumptrack, park linowy, skatepark, miasteczko rowerowe)	Brak infrastruktury sportowo-rozrywkowej interpretuje się jako istnienie negatywnego zjawiska.
		16.	liczba obiektów zabytkowych	Liczba zabytków ujętych w wykazie Wojewódzki Urząd Ochrony Zabytków we Wrocławiu (https://wosoz.ibip.wroc.pl/public/?id=92696 , data dostępu: 12 sierpnia 2022 r.)	Występowanie zabytków interpretuje się jako istnienie negatywnego zjawiska.
	techniczna	17.	liczba budynków wybudowanych przed 1945 r.	Liczba budynków o pogorszonym stanie technicznym ze względu na wiek.	Występowanie budynków wybudowanych przed 1945 r. interpretuje się jako istnienie negatywnego zjawiska.
		18.	liczba budynków zasilanych z sieci ciepłowniczej	Liczba budynków, dla których ciepło dostarczane jest z sieci. Wartości podane wg adresów wężła.	Brak zasilania budynków zasilanych z sieci ciepłowniczej interpretuje się jako istnienie negatywnego zjawiska.

Źródło: opracowanie własne.

Na potrzeby delimitacji wskazano ulice, jako jednostki urbanistyczne. Sześć jednostek administracyjnych (mapa poniżej), które dzielą Gminę Bielawa jest zbyt różnorodnych i zbyt dużych, do wskazania ich za jednostki urbanistyczne w procesie delimitacji. Poniżej przedstawiamy ulice, które należą do poszczególnych części Gminy Bielawa.

Mapa 1 Podział na jednostki administracyjne Gminy Bielawa

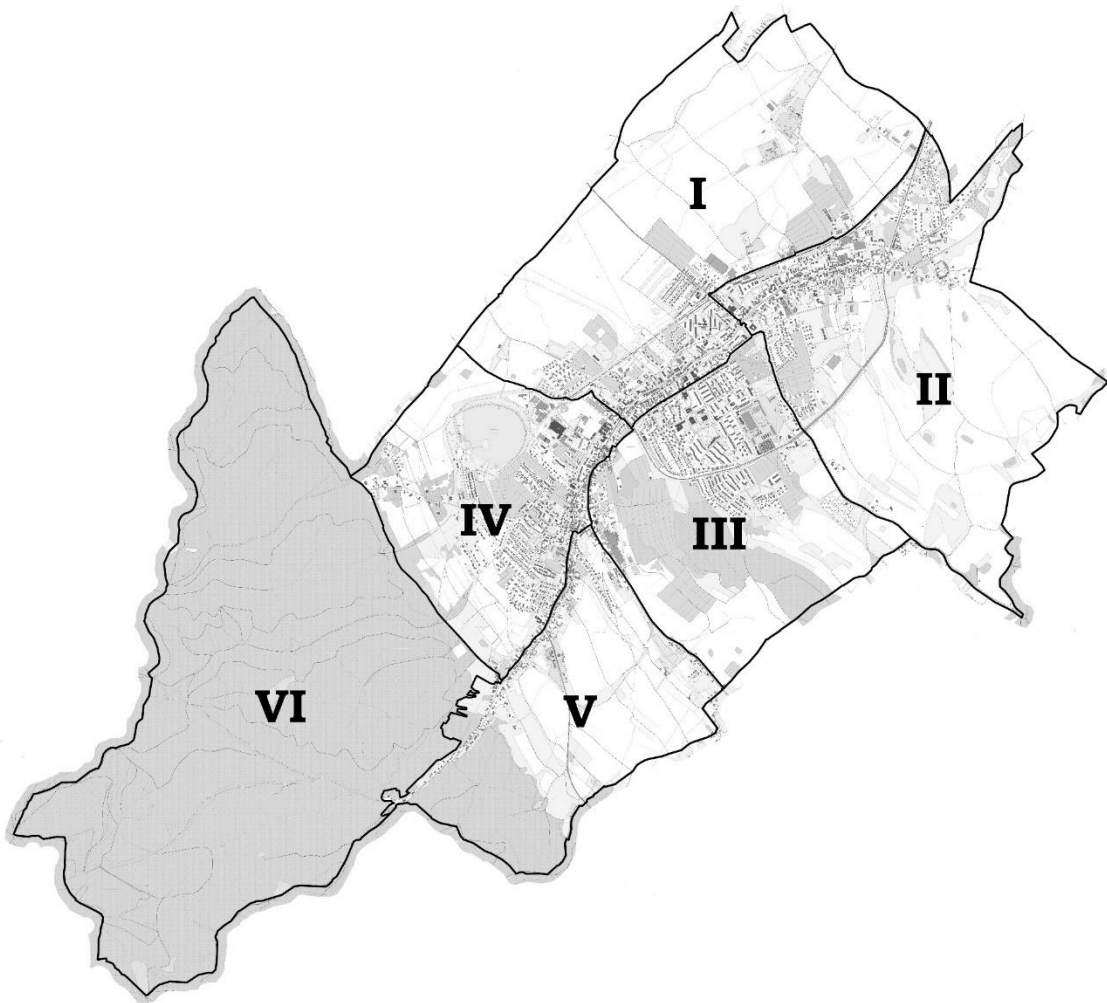

PODZIAŁ NA JEDNOSTKI URBANISTYCZNE

Ulice należące do jednostki urbanistycznej I:

- | | |
|--|--|
| ↻ fragment ul. 1 Maj | ↻ fragment ul. Generała Władysława Sikorskiego |
| ↻ ul. 3 Maja | ↻ ul. Grunwaldzka |
| ↻ ul. Adama Asnyka | ↻ ul. Henryka Sienkiewicza |
| ↻ ul. Azaliowa | ↻ ul. Hotelowa |
| ↻ ul. Bankowa | ↻ ul. Krańcowa |
| ↻ ul. Bohaterów Getta | ↻ ul. Kwiatowa |
| ↻ fragment ul. Ceglanej | ↻ ul. Malinowa |
| ↻ ul. Ekonomiczna | ↻ fragment ul. Mikołaja Kopernika |
| ↻ ul. Energetyczna | ↻ ul. Miodowa |
| ↻ fragment ul. Generała Władysława Andersa | ↻ ul. Osiedle Włókniarzy |
| | ↻ ul. Osiedlowa |

- ↻ ul. Ostatnia
- ↻ fragment ul. Parkowej
- ↻ fragment ul. Piastowskiej
- ↻ ul. pl. św. Faustyny Kowalskiej
- ↻ ul. pl. Wolności
- ↻ ul. pl. Księdza Kardynała Stefana Wyszyńskiego
- ↻ fragment ul. Pocztowej
- ↻ ul. Poziomkowa
- ↻ ul. Przedwiośnie
- ↻ fragment ul. Przemysłowej
- ↻ ul. Przeskok
- ↻ fragment ul. Rolnej

- ↻ ul. Różana
- ↻ ul. Specjalna
- ↻ ul Sportowa
- ↻ ul. Stanisława Staszica
- ↻ fragment ul. Stanisława Żeromskiego
- ↻ ul. Strefowa
- ↻ ul. Szkolna
- ↻ ul. Truskawkowa
- ↻ ul. Włókniarzy
- ↻ fragment ul. Wolności
- ↻ ul. Wschodnia

Ulice należące do jednostki urbanistycznej II:

- ↻ al. św. Jana Pawła II
- ↻ ul. Bratkowa
- ↻ ul. Brzeźna
- ↻ fragment ul. Ceglanej
- ↻ ul. Dzierżoniewska
- ↻ ul. Fiołkowa
- ↻ ul. Gołębia
- ↻ ul. Handlowa
- ↻ ul. Jana Kilińskiego
- ↻ ul. Jaśminowa
- ↻ ul. Kazimierza Puławskiego
- ↻ ul. Kolejowa
- ↻ ul. Krótka
- ↻ ul. Krucza
- ↻ ul. Księdza Jerzego Popiełuszki
- ↻ ul. Księdza Romana Biskupa
- ↻ ul. Liliowa
- ↻ ul. Łabędzia
- ↻ ul. Makowa
- ↻ ul. Niecała
- ↻ ul. Owocowa

- ↻ ul. Piławska
- ↻ ul. pl. Młodzieży
- ↻ fragment ul. Pocztowej
- ↻ ul. Prosta
- ↻ fragment ul. Przemysłowej
- ↻ fragment ul. Rolnej
- ↻ ul. Sosnowa
- ↻ fragment ul. Stefana Żeromskiego
- ↻ ul. Szafirowa
- ↻ ul. Szpakowa
- ↻ ul. Tadeusza Kościuszki
- ↻ ul. Techników
- ↻ ul. Tkacka
- ↻ ul. Tulipanowa
- ↻ ul. Widokowa
- ↻ ul. Wincentego Witosa
- ↻ ul. Wodna
- ↻ fragment ul. Wojska Polskiego
- ↻ fragment ul. Wolności
- ↻ ul. Zajęcza

Ulice należące do jednostki urbanistycznej III:

- ↻ ul. 11 Listopada
- ↻ fragment ul. 1 Maja
- ↻ ul. Bolesława Chrobrego
- ↻ ul. Bolesława Prusa

- ↻ ul. Cypriana Kamila Norwida
- ↻ ul. Elizy Orzeszkowej
- ↻ fragment ul. Władysława Andersa

- ↻ fragment ul. Generała Władysława Sikorskiego
- ↻ ul. Generała Grota-Roweckiego
- ↻ ul. Górską
- ↻ ul. Ignacego Paderewskiego
- ↻ ul. Jana III Sobieskiego
- ↻ ul. Józefa Piłsudskiego
- ↻ ul. Juliana Tuwima
- ↻ ul. Klonowa
- ↻ ul. Krzysztofa Kamila Baczyńskiego
- ↻ fragment ul. Ludowej
- ↻ ul. Łąkowa
- ↻ ul. Marii Konopnickiej

- ↻ ul. Obrońców Westerplatte
- ↻ ul. Osiedle Europejskie
- ↻ ul. Osiedle XXV-lecia
- ↻ fragment ul. Parkowej
- ↻ ul. Rotmistrza Witolda Pileckiego
- ↻ ul. Słoneczna
- ↻ ul. Spółdzielcza
- ↻ ul. Wesoła
- ↻ ul. Wiśniowa
- ↻ ul. Władysława Stanisława Reymonta
- ↻ ul. Zaułek Wiśniowy

Ulice należące do jednostki urbanistycznej IV:

- ↻ ul. Adama Mickiewicza
- ↻ ul. Akacyjowa
- ↻ ul. Boczna
- ↻ ul. Brzozowa
- ↻ ul. Bukowa
- ↻ ul. Cmentarna
- ↻ ul. Czerwona
- ↻ ul. Fryderyka Chopina
- ↻ ul. Graniczna
- ↻ ul. Janusza Korczaka
- ↻ ul. Jasna
- ↻ ul. Jodłowa
- ↻ ul. Juliusza Słowackiego
- ↻ ul. Kamienna
- ↻ ul. Kasztanowa
- ↻ ul. Komandora Stefana Frankowskiego
- ↻ ul. Legionów
- ↻ ul. Lipowa
- ↻ ul. Lotnicza

- ↻ fragment ul. Ludowej
- ↻ fragment ul. Ludwika Waryńskiego
- ↻ ul. Majowa
- ↻ ul. Mała
- ↻ fragment ul. Mikołaja Kopernika
- ↻ ul. Młodych
- ↻ ul. Osiedle Podgórskie
- ↻ fragment ul. Ostroszowickiej
- ↻ fragment ul. Piastowskiej
- ↻ ul. pl. Kościelny
- ↻ ul. pl. Niepodległości
- ↻ ul. Plażowa
- ↻ ul. Polna
- ↻ ul. Słomiana
- ↻ ul. Słowiańska
- ↻ ul. Strażacka
- ↻ ul. Teatralna
- ↻ ul. Willowa
- ↻ ul. Wiosenna
- ↻ ul. Władysława Grabowskiego
- ↻ ul. Wysoka

Ulice należące do jednostki urbanistycznej V:

- ↻ ul. Letnia
- ↻ ul. Lipcowa
- ↻ fragment ul. Ludwika Waryńskiego
- ↻ ul. Nowobielawska

- ↻ fragment ul. Ostroszowickiej
- ↻ ul. Pod lasem
- ↻ ul. Sowia
- ↻ ul. Szweska

📍 ul. Wiejska

Ulice należące do jednostki urbanistycznej VI:

📍 ul. Leśna

Charakterystyka Gminy Bielawa. Obszar i ludność

Bielawa to gmina zlokalizowana w południowo-zachodniej Polsce, w południowo-wschodniej części województwa dolnośląskiego, w powiecie dzierzoniowskim. Od północno-zachodu graniczy z gminą Pieszyce, od północy z miastem Dzierżoniów, od wschodu z gminą Dzierżoniów, a od południowego zachodu z gminą Nowa Ruda w powiecie kłodzkim. Stolicę regionu – Wrocław – dzieli od Bielawy ok. 67. km. Bielawa znajduje się w zasięgu obsługi lotnisk cywilnych zlokalizowanych na terenie województwa dolnośląskiego oraz Republiki Czeskiej. W promieniu około 140 km i maksymalnym czasie dojazdu ok. 2 h znajdują się dwa porty lotnicze o znaczeniu krajowym i międzynarodowym: Wrocław-Strachowice oraz Airport-Pardubice. Do autostrady A4 i do Wrocławia z Bielawy można dostać się drogą krajową nr 35 lub drogą wojewódzką nr 384, a następnie drogą krajową nr 8. W przeciwnym kierunku droga wojewódzka nr 384, a następnie 385 i 386 prowadzą do przejścia granicznego do Czech – Tłumaczów-Otovice. Pod względem komunikacyjnym strategiczne znaczenie dla miasta posiada Obwodnica Bielawy, znajdująca się w ciągu ww. drogi wojewódzkiej i mająca ulec dalszej rozbudowie. W planach jest także budowa przebiegającej przez Bielawę Południowej Obwodnicy Dzierżoniowa, która ułatwi dojazd do Świdnicy, autostrady A4, Ząbkowic Śląskich i drogi krajowej nr 8. Od niedawna w Bielawie wznowiony został **również ruch pasażerski na linii kolejowej** łączącej Bielawę z Wrocławiem poprzez m.in. Dzierżoniów i Świdnicę. Pasażerowie mogą skorzystać z dwóch przystanków dostępnych na terenie miasta: stacji kolejowej Bielawa Zachodnia oraz przystanku kolejowego Bielawa Centralna.

Schemat 1 Położenie Gminy Bielawa na tle województwa dolnośląskiego i powiatu dzierzoniowskiego.

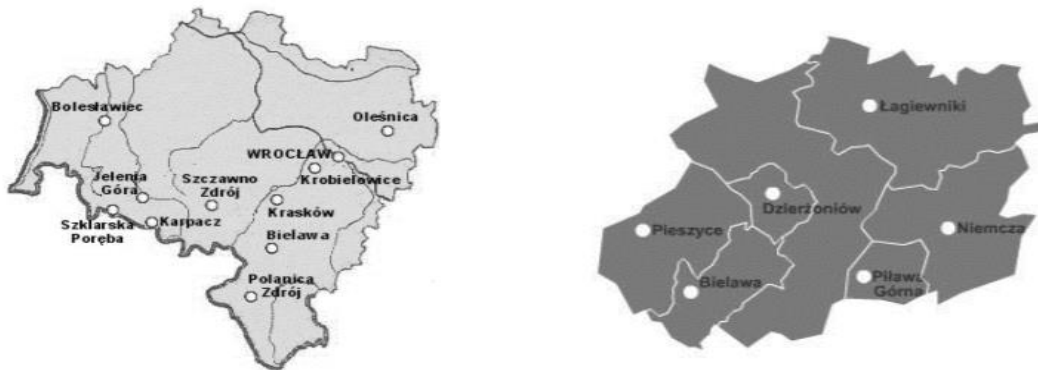

Źródło: Plan Gospodarki Niskoemisyjnej Gminy Bielawa

Gmina Bielawa w swoich granicach administracyjnych obejmuje powierzchnię 3 621 ha. Miasto położone jest na wysokości od 280 do 345 m n.p.m. na Przedgórzu Sudeckim, u **podnóża Gór Sowich**, które uważa się za najstarsze góry Europy. Na terenie Parku Krajobrazowego Gór Sowich, zajmującym powierzchnię ok. 8 tys. ha, turyści mają do przemierzenia cztery główne szlaki turystyczne. Najwyższym szczytem w pobliżu Bielawy jest Kalenica (964 m n.p.m.). Równie chętnie odwiedzane przez turystów wzniesienie stanowi Góra Parkowa (455 m n.p.m.). W Bielawie znajduje się także dobrze zagospodarowany akwen

wodny o powierzchni blisko 24 hektarów, nazywany **Jeziorem Bielawskim**. Bielawa ma aspirację funkcjonowania jako **modelowe miasto ekologiczne**, dlatego od wielu lat stawia na poszanowanie środowiska naturalnego oraz edukację ekologiczną. W praktyce oznacza to m. in. kształtowanie wśród mieszkańców poczucia odpowiedzialności za przyrodę, realizację kierunkowych i proekologicznych inwestycji oraz kształcenie ekologiczne na wszystkich poziomach miejskiej oświaty. Zgodnie z obowiązującym Planem Zagospodarowania Przestrzennego Województwa Dolnośląskiego (2020) cały obszar Aglomeracji Dzierżoniowskiej położony jest w obszarze przygranicznym, w Sudeckim Obszarze Funkcjonalnym, a gmina miejska Bielawa – w jego strefie górskiej. Starostwo Dzierżoniowskie obejmuje obszar 479 km², czyli 2,4% województwa dolnośląskiego. Największą powierzchnię zajmują gminy wiejskie oraz gminy miejskie, w tym Bielawa – 7,6%, 3,6 tys. ha. Około 60,3% powierzchni Bielawy zajmują użytki rolne, 0,2% grunty leśne i zadrzewione/ zakrzewione, 38,6% grunty zabudowane i zurbanizowane, 0,7% grunty pod wodami, a 0,2% nieużytki i tereny różne.

Tabela 2 Struktura użytkowania wg kierunków wykorzystania (ha) [2021].

Nazwa	powierzchnia geodezyjna ogółem	użytki rolne	grunty leśne i zadrzewione	grunty pod wodami	grunty zabudowane i zurbanizowane	nieużytki	tereny różne
Powiat dzierżoniowski [ha]	47 851	33 699,31	10 117,50	253,33	3 554,71	142,88	8,96
Bielawa	2 007	1 209,31	3,61	14,57	775,21	3,39	0,58
Powiat dzierżoniowski [%]	100	70,4	21,1	0,5	7,4	0,3	0,0
Bielawa	100	60,3	0,2	0,7	38,6	0,2	0,0

Źródło: opracowanie na podstawie danych Starostwa Powiatowego w Dzierżoniowie.

Powierzchnia terenów mieszkaniowych Bielawy stanowi 189,27 ha. Tereny przemysłowe Bielawy – 61,86 ha. Tereny rekreacji i wypoczynku Bielawy – 37,77 ha. Użytki kopalne Bielawy – 0,12 ha. Bielawa położona jest na Przedgórzu Sudeckim, u podnóża Gór Sowich. Rozciąga się na długości 9 kilometrów wzdłuż potoku Bielawica, na wysokości 275–450 m n.p.m. Część jej terenów leży w granicach Parku Krajobrazowego Gór Sowich. Na terenie miasta znajduje się zbiornik wodny pn. „Jeziro Bielawskie”, pełniący funkcje rekreacyjne. Obszarowymi formami ochrony przyrody objęto miasto Bielawa (1,3 tys. ha, 38,3% gminy). Pojedyncze twory przyrody w powiecie objęto ochroną w formie 28 w mieście Bielawa.

Tabela 3 Powierzchnia obszarów prawnie chronionych (ha) [2021].

Nazwa	ogółem	rezerwy przyrody	parki krajobrazowe	obszary chronionego krajobrazu	użytki ekologiczne
Bielawa	1 385,71	28,21	1 385,50	0,00	0,00

Źródło: opracowanie na podstawie danych GUS.

Tereny gminnych parków, zieleńców i zieleni osiedlowej w Bielawie zajmują Bielawa 2,8% powierzchni.

Tabela 4 Tereny zieleni urządzonej (ha) [2021].

Nazwa	udział w powierzchni (%)	parki spacerowe	zielenie - zieleńce	zielenie uliczne	tereny zieleni osiedlowe	parki, zieleńce i tereny zieleni osiedlowe	składowiska i cmentarze	lasy gminne
Bielawa	2,8	60,58	15,40	19,90	25,07	101,05	14,40	6,57

Źródło: opracowanie na podstawie danych GUS.

Bielawa często jest dzielona na osiedla, do których należą: Osiedle Włókniarzy, Osiedle Konstytucji 3 Maja, Osiedle Centrum, Osiedle Podgórskie, Osiedle Białe, Osiedle "Mikro", Osiedle XXV-lecia, Osiedle Europejskie, Osiedle Południowe, Osiedle Zielone Wzgórza, Osiedle Sowie Wzgórza, Osiedle Willowe. Krajowy Program Geodezyjny dzieli obszar Gminy Bielawa na sześć części: Północną, Południową, Fabryczną, Nową Bielawę, Osiedle i teren niezabudowany, co przedstawia mapa nr 1. Natomiast podział bielawy na cztery okręgi wyborcze przedstawia tabela nr 1.

Tabela 5 Okręgi wyborcze w Gminie Lubawka z wyborów samorządowych w 2018 roku.

Okręg	Granice
Nr 1	Aleja Świętego Jana Pawła II, Plac Świętej Faustyny Kowalskiej, Pl. Ks. Kard. Stefana Wyszyńskiego ulice: księdza Romana Biskupa, Bohaterów Getta, Bratkowa, Brzeźna, Ceglana, Dzierżoniowska, Fiołkowa, Grunwaldzka, Handlowa, Hotelowa, Jaśminowa, Jana Kilińskiego, Kolejowa, Tadeusza

Okręg	Granice
	Kościuszki, Krucza, Kwiatowa, Makowa, Miodowa, Osiedlowa, Osiedle Włókniarzy, Piławska, Poczтовая, księdza Jerzego Popiełuszki, Poziomkowa, Prosta, Kazimierza Puławskiego, Przedwiośnia, Przemysłowa, Rolna, Stanisława Staszica, Tkacka, Truskawkowa, Tulipanowa, Wincentego Witosa, Włókniarzy, Wodna, Wolności od nr 1 do 74a i od nr 93a do nr 101c, Wschodnia, Stefana Żeromskiego od nr 1 do nr 60
Nr 2	Plac Młodzieży ulice: generała Władysława Andersa, Krzysztofa Kamila Baczyńskiego, Gołębia, Krótka, 11 Listopada, Łabędzia, 1 Maja od nr 1 do nr 29, Niecała, Cypriana Kamila Norwida, Osiedle XXV-lecia od nr 1 do nr 31, Osiedle Europejskie, Owocowa, Ignacego Paderewskiego, Parkowa, Bolesława Prusa, Władysława Reymonta, generała Grota Roweckiego od nr 11 do końca, gen. Władysława Sikorskiego od nr 22 do końca, Jana III Sobieskiego, Sosnowa, Szpakowa, Wojska Polskiego, Wolności od nr 75 do nr 91
Nr 3	Plac Wolności ulice: Adama Asnyka, Azaliowa, Bankowa, Bolesława Chrobrego, Marii Konopnickiej, Mikołaja Kopernika od nr 1 do nr 20, Krańcowa, 1 Maja od nr 30 do końca, 3 Maja, Obrońców Westerplatte, Osiedle XXV-lecia od nr 32 do końca, Elizy Orzeszkowej, Ostatnia, Piastowska od nr 1 do nr 17, Rotmistrza Witolda Pileckiego, Józefa Piłsudskiego, Przeskok, generała Grota Roweckiego od nr 2 do nr 10, Różana, Henryka Sienkiewicza, gen Władysława Sikorskiego od nr 2 do nr 6, Słoneczna, Sportowa, Szkolna, Juliana Tuwima, Wesoła, Wolności od nr 102 do końca, Stefana Żeromskiego od nr 61 do końca
Nr 4	Plac Kościelny ulice: Akacyjowa, Boczna, Brzozowa, Bukowa, Fryderyka Chopina, Cmentarna, Czerwona, Komandora Stefana Frankowskiego, Górská, Władysława Grabskiego, Graniczna, Jasna, Jodłowa, Kamienna, Kasztanowa, Klonowa, Mikołaja Kopernika od nr 21 do końca, Janusza Korczaka, Zygmunta Krasińskiego, Legionów, Leśna, Lipcowa, Lipowa, Lotnicza, Ludowa, Majowa, Mała, Adama Mickiewicza, Młodych, Nowobielawska, Osiedle Podgórskie, Ostroszowicka, Piastowska od nr 18 do końca, Pod Lasem, Polna, Słomiana, Juliusza Słowackiego, Słowiańska, Sowia,

Okręg	Granice
	Spółdzielcza, Strażacka, Szewska, Teatralna, Ludwika Waryńskiego, Wiejska, Willowa, Wiosenna, Wiśniowa, Wysoka, Zaulek Wiśniowy
Podsumowanie	

Źródło: Państwowa Komisja Wyborcza – Obwody wyborcze w Gminie Bielawa.

Bielawa w niektórych opracowaniach i dokumentach wewnętrznych dzielona jest na sześć jednostek urbanistycznych, co przedstawia mapa nr 2.

Mapa 2 Podział Bielawy na jednostki urbanistyczne.

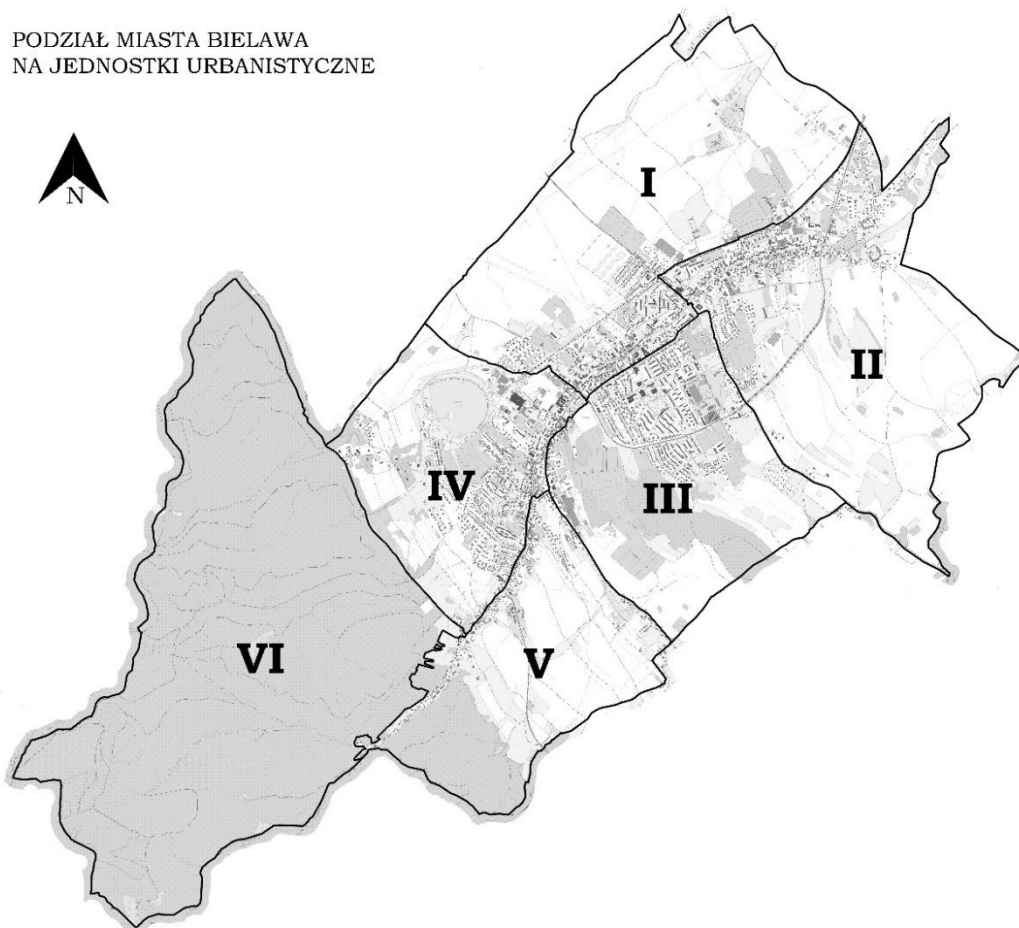

Źródło: opracowanie własne.

Mapa 3 Studium uwarunkowań i kierunków zagospodarowania przestrzennego Gminy Bielawa.

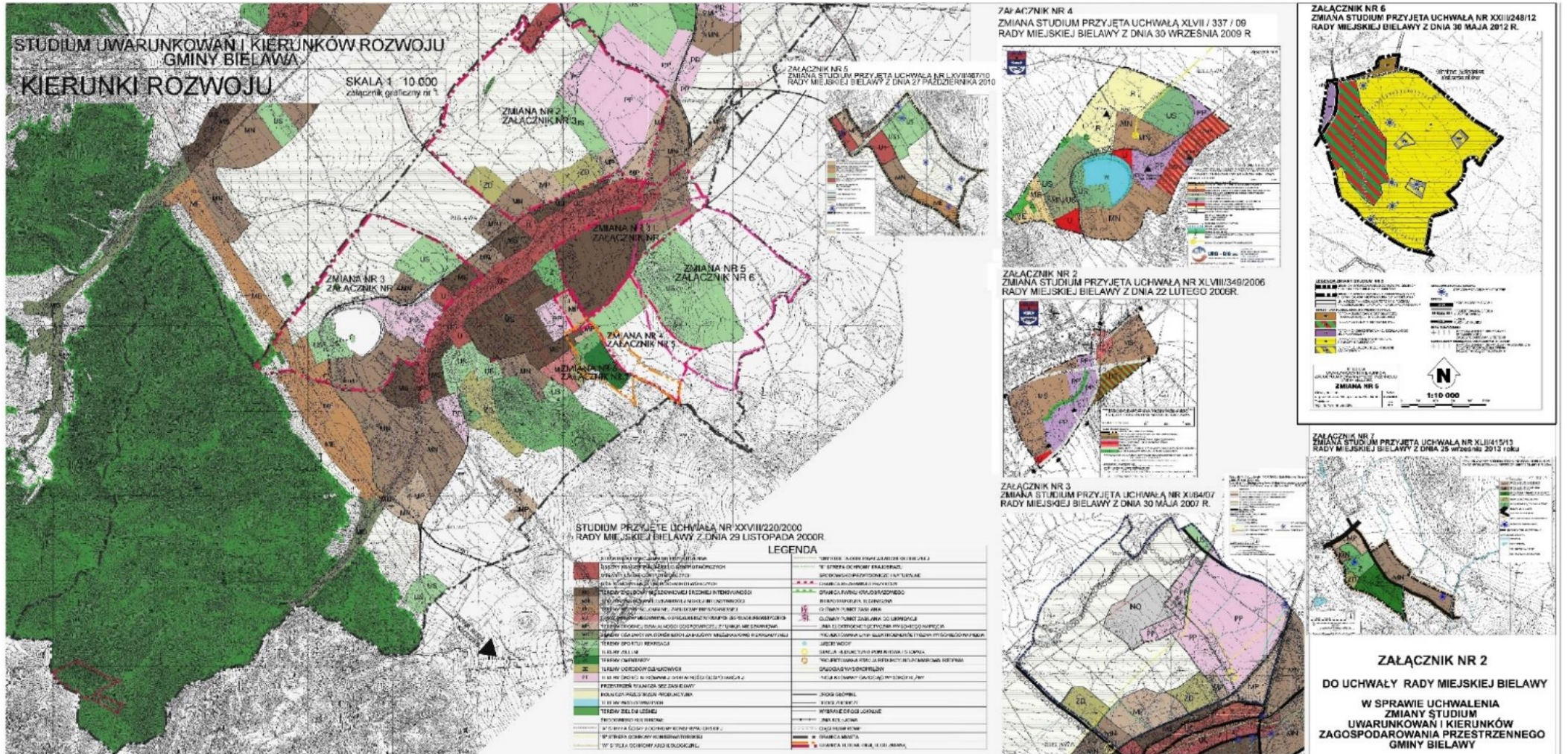

Biorąc pod uwagę przedstawione podziały obszaru Gminy Bielawy oraz Plan Zagospodarowania Przestrzennego Gminy Bielawy oraz możliwości pozyskania danych zespół opracowujący diagnozę wybrał ulice w Gminie Bielawa jako jednostki urbanistyczne. Poniżej charakterystyka jednostek urbanistycznych - ulic pod względem liczby ludności, wieku oraz płci.

Ludność Bielawy w 2021 według ulic, wieku i płci

BIELAWA	Razem	Wiek < 18 lat	Dorośli	0 – 6		7 - 15		16 - 19		20 - 60	20 – 65		Pow. 65		Razem	
				K	M	K	M	K	M	K	M	K	M	K	M	
	28334	4276	24058	748	780	1130	1156	478	459	7743	8444	5191	2205	15290	13044	
11 LISTOPADA	186	22	164	2	5	6	7	3	2	52	50	42	17	105	81	
1 MAJA	397	47	350	7	7	16	9	8	6	101	122	82	39	214	183	
3 MAJA	562	75	487	14	17	28	13	11	8	171	195	69	36	293	269	
7 LISTOPADA	0	0	0	0	0	0	0	0	0	0	0	0	0	0	0	
ADAMA MICKIEWICZA	71	12	59	2	4	2	3	2	0	15	24	12	7	33	38	
ADAMA ASNYKA	33	2	31	0	0	1	1	1	0	8	12	7	3	17	16	
AKACJOWA	241	34	207	6	5	11	11	2	2	63	77	48	16	130	111	
ALEJA JANA PAWŁA II	0	0	0	0	0	0	0	0	0	0	0	0	0	0	0	
AZALIOWA	33	12	21	2	2	5	2	1	1	11	9	0	0	19	14	
BANKOWA	210	43	167	7	8	6	17	5	1	57	66	29	14	104	106	
BOCZNA	70	12	58	1	2	3	4	2	0	21	22	13	2	40	30	
BOHATERÓW GETTA	391	66	325	15	11	17	13	6	12	117	120	51	29	206	185	
BOLESŁAWA CHROBREGO	359	56	303	9	10	17	15	3	7	94	99	78	27	201	158	
BOLESŁAWA PRUSA	415	46	369	7	8	11	14	3	7	106	145	84	30	211	204	
BRATKOWA	4	1	3	0	0	0	1	0	1	1	1	0	0	1	3	
BRZEŻNA	471	94	377	17	18	26	22	13	5	123	159	59	29	238	233	

BIELAWA	Razem	Wiek < 18 lat	Dorośli	0 – 6		7 - 15		16 - 19		20 - 60	20 – 65	Pow. 60		Razem	
				K	M	K	M	K	M	K	M	K	M	K	M
BRZozowa	38	0	38	0	0	0	0	1	0	10	18	7	2	18	20
BUKOWA	62	11	51	1	0	2	6	1	2	17	21	7	5	28	34
CEGLANA	2	0	2	0	0	0	0	0	0	1	1	0	0	1	1
CMENTARNA	30	5	25	1	1	1	2	0	0	12	9	4	0	18	12
CYPRIANA KAMILA NORWIDA	458	67	391	16	18	13	14	6	6	142	143	78	22	255	203
CZERWONA	138	21	117	6	3	5	5	1	3	43	39	28	5	83	55
DZIERŻONIEWSKA	249	37	212	5	11	7	9	4	5	82	79	29	18	127	122
EKONOMICZNA	0	0	0	0	0	0	0	0	0	0	0	0	0	0	0
ELIZY ORZESZKOWEJ	154	26	128	5	4	10	5	1	3	36	47	25	18	77	77
ENERGETYCZNA	0	0	0	0	0	0	0	0	0	0	0	0	0	0	0
FIOŁKOWA	5	1	4	0	0	0	1	0	0	2	1	1	0	3	2
FRYDERYKA CHOPINA	220	37	183	8	8	11	8	4	3	47	66	42	23	112	108
GENERAŁA WŁADYSŁAWA ANDERSA	2	0	2	0	0	0	0	0	0	0	0	1	1	1	1
GENERAŁA WŁADYSŁAWA SIKORSKIEGO	28	7	21	1	1	3	2	0	0	7	9	3	2	14	14
GEN. GROTA ROWECKIEGO	233	36	197	5	7	9	10	6	4	74	64	38	16	132	101
GOŁĘBIA	36	3	33	0	0	0	2	1	0	12	11	7	3	20	16
GÓRSKA	94	24	70	3	3	4	9	1	4	25	27	16	2	49	45

BIELAWA	Razem	Wiek < 18 lat	Dorośli	0 – 6		7 - 15		16 - 19		20 - 60	20 – 65	Pow. 60	Pow. 65	Razem	
				K	M	K	M	K	M	K	M	K	M	K	M
GRANICZNA	61	7	54	1	2	1	3	0	0	15	16	13	10	30	31
GRUNWALDZKA	7	2	5	0	0	2	0	0	0	1	3	1	0	4	3
HANDLOWA	0	0	0	0	0	0	0	0	0	0	0	0	0	0	0
HENRYKA SIENKIEWICZA	170	33	137	8	7	5	10	5	5	48	51	26	5	92	78
HOTELOWA	0	0	0	0	0	0	0	0	0	0	0	0	0	0	0
IGNACEGO PADEREWSKIEGO	7	1	6	0	0	0	1	0	0	3	2	1	0	4	3
JANA III SOBIESKIEGO	279	34	245	4	6	10	11	5	6	77	66	73	21	169	110
JANA KILIŃSKIEGO	18	6	12	2	0	2	1	0	1	7	5	0	0	11	7
JANUSZA KORCZAKA	129	27	102	8	7	7	4	0	4	31	47	13	8	59	70
JASNA	83	13	70	3	0	4	6	0	0	19	25	18	8	44	39
JAŚMINOWA	8	4	4	0	1	0	3	0	0	2	2	0	0	2	6
JODOWA	49	3	46	0	0	2	0	0	1	9	18	15	4	26	23
JÓZEFA PIŁSUDSKIEGO	0	0	0	0	0	0	0	0	0	0	0	0	0	0	0
JULIANA TUWIMA	131	22	109	7	1	4	8	4	2	38	43	14	10	67	64
JULIUSZA SŁOWACKIEGO	90	10	80	0	2	3	5	0	0	23	28	20	9	46	44
KAMIENNA	0	0	0	0	0	0	0	0	0	0	0	0	0	0	0
KASZTANOWA	290	40	250	10	7	12	7	4	3	88	93	48	18	162	128
KAZIMIERZA PUŁASKIEGO	46	8	38	1	1	3	1	2	0	19	15	3	1	28	18

BIELAWA	Razem	Wiek < 18 lat	Dorośli	0 – 6		7 - 15		16 - 19		20 - 60	20 – 65		Pow. 60		Razem	
				K	M	K	M	K	M	K	M	K	M	K	M	
KLONOWA	44	7	37	3	2	2	0	0	0	9	16	8	4	22	22	
KOLEJOWA	3	0	3	0	0	0	0	0	0	2	1	0	0	2	1	
KOLOROWE	0	0	0	0	0	0	0	0	0	0	0	0	0	0	0	
KOMANDORA STEFANA FRANKOWSKIEGO	368	70	298	16	14	20	16	5	6	112	113	44	22	197	171	
MIKOŁAJA KOPERNIKA	0	0	0	0	0	0	0	0	0	0	0	0	0	0	0	
JANUSZA KORCZAKA	0	0	0	0	0	0	0	0	0	0	0	0	0	0	0	
KRAŃCOWA	29	3	26	0	0	0	2	2	2	10	11	1	1	13	16	
KRÓTKA	17	2	15	0	0	0	0	0	2	2	3	7	3	9	8	
KRUCZA	3	0	3	0	0	0	0	0	0	1	2	0	0	1	2	
KRZYSZTOFA KAMILA BACZYŃSKIEGO	17	4	13	0	0	3	0	0	1	4	5	2	2	9	8	
KSIĘDZA JERZEGO POPIEŁUSZKI	0	0	0	0	0	0	0	0	0	0	0	0	0	0	0	
KSIĘDZA ROMANA BISKUPA	8	3	5	2	0	0	0	1	1	2	2	0	0	5	3	
KWIATOWA	84	17	67	4	3	1	9	1	0	26	18	14	8	46	38	
LEGIONÓW	41	4	37	0	0	1	1	1	1	8	18	8	3	18	23	
LETNIA	42	9	33	2	1	3	2	0	2	13	11	6	2	24	18	
LILIOWA	0	0	0	0	0	0	0	0	0	0	0	0	0	0	0	
LIPCOWA	191	23	168	3	1	7	9	3	1	59	63	31	14	103	88	

BIELAWA	Razem	Wiek < 18 lat	Dorośli	0 – 6		7 - 15		16 - 19		20 - 60	20 – 65	Pow. 60		Razem	
				K	M	K	M	K	M	K	M	K	M	K	M
LIPOWA	74	14	60	2	3	4	4	1	1	24	22	10	3	41	33
LOTNICZA	38	4	34	1	1	1	1	1	1	10	12	5	5	18	20
LUDOWA	179	33	146	7	8	7	7	8	5	54	51	25	7	101	78
LUDWIKA WARYŃSKIEGO	644	121	523	16	28	35	29	11	18	209	205	77	16	348	296
ŁABĘDZIA	54	13	41	1	1	2	7	0	2	12	15	10	4	25	29
ŁĄKOWA	0	0	0	0	0	0	0	0	0	0	0	0	0	0	0
MAJOWA	73	15	58	1	3	5	2	4	1	20	18	12	7	42	31
MAKOWA	18	6	12	0	1	1	2	3	0	7	4	0	0	11	7
MALINOWA	8	2	6	0	0	1	0	1	0	1	2	2	1	5	3
MAŁA	102	16	86	3	2	5	6	1	2	37	32	7	7	53	49
MARII KONOPNICKIEJ	138	10	128	0	2	2	4	2	3	46	54	18	7	68	70
MIKOŁAJA KOPERNIKA	190	35	155	8	3	8	9	7	5	63	54	27	6	113	77
MIODOWA	75	12	63	5	2	2	1	2	1	23	24	12	3	44	31
MŁODYCH	51	2	49	1	0	0	1	0	1	13	17	11	7	25	26
MŁODZIEŻY	1	0	1	0	0	0	0	0	0	1	0	0	0	1	0
NIECZAŁA	54	4	50	1	1	1	1	2	0	15	15	11	7	30	24
NOWOBIELAWSKA	472	70	402	17	13	17	20	2	6	135	151	73	38	244	228
OBROŃCÓW WESTERPLATTE	0	0	0	0	0	0	0	0	0	0	0	0	0	0	0

BIELAWA	Razem	Wiek < 18 lat	Dorośli	0 – 6		7 - 15		16 - 19		20 - 60		20 – 65		Pow. 60		Pow. 65		Razem	
				K	M	K	M	K	M	K	M	K	M	K	M	K	M	K	M
OSIEDLE EUROPEJSKIE	66	15	51	2	1	3	7	1	3	17	21	7	4	30	36				
OSIEDLE PODGÓRSKIE	48	18	30	3	4	4	5	1	1	14	16	0	0	22	26				
OSIEDLE WŁÓKNIARZY	1402	151	1251	25	29	38	43	15	11	336	361	409	135	823	579				
OSIEDLE XXV-LECIA	5061	615	4446	115	98	153	179	74	67	1204	1302	1274	595	2820	2241				
OSIEDLOWA	36	10	26	3	2	4	0	0	1	13	10	2	1	22	14				
OSTATNIA	0	0	0	0	0	0	0	0	0	0	0	0	0	0	0				
OSTROSZOWICKA	267	52	215	7	8	14	18	5	5	81	73	41	15	148	119				
OWOCOWA	13	2	11	0	0	0	1	1	0	3	7	1	0	5	8				
PARKOWA	436	61	375	8	8	19	18	10	10	138	145	60	20	235	201				
PIASTOWSKA	1180	204	976	27	34	59	58	30	30	346	402	137	57	599	581				
PIŁAWSKA	151	26	125	4	5	9	7	1	2	38	42	26	17	78	73				
PLAC KOŚCIELNY	27	3	24	1	0	0	2	0	0	8	11	2	3	11	16				
PLAC MŁODZIEŻY	12	0	12	0	0	0	0	0	0	4	3	3	2	7	5				
PLAC NIEPODLEGŁOŚCI	0	0	0	0	0	0	0	0	0	0	0	0	0	0	0				
PLAC Św. FAUSTYNY KOWALSKIEJ	0	0	0	0	0	0	0	0	0	0	0	0	0	0	0				
PLAC WOLNOŚCI	36	2	34	0	1	1	0	1	1	6	16	7	3	15	21				
PLAŻOWA	0	0	0	0	0	0	0	0	0	0	0	0	0	0	0				

BIELAWA	Razem	Wiek < 18 lat	Dorośli	0 – 6		7 - 15		16 - 19		20 - 60	20 – 65	Pow. 60	Pow. 65	Razem	
				K	M	K	M	K	M	K	M	K	M	K	M
PL. KS. KARD. STEFANA WYSZYŃSKIEGO	0	0	0	0	0	0	0	0	0	0	0	0	0	0	0
POCZTOWA	101	21	80	5	5	3	5	2	2	25	40	12	2	47	54
POD LASEM	14	4	10	0	2	0	2	0	1	4	4	0	1	4	10
POLNA	293	45	248	7	7	13	14	2	3	86	78	60	23	168	125
POZIOMKOWA	9	5	4	1	0	4	0	0	0	1	3	0	0	6	3
PROSTA	77	13	64	3	1	4	2	2	6	24	24	8	3	41	36
PRZEDWIOŚNIE	0	0	0	0	0	0	0	0	0	0	0	0	0	0	0
PRZEMYSŁOWA	17	3	14	0	1	1	1	1	1	5	3	2	2	9	8
PRZESKOK	50	11	39	5	2	1	3	0	2	10	16	7	4	23	27
WŁADYSŁAWA REYMONTA	0	0	0	0	0	0	0	0	0	0	0	0	0	0	0
ROLNA	83	22	61	1	4	9	6	2	0	22	19	14	6	48	35
ROTMISTRZA WITOLDA PILECKIEGO	203	28	175	5	5	4	9	4	5	57	53	37	24	107	96
RÓŻANA	29	4	25	0	1	2	1	0	0	8	10	5	2	15	14
SŁOMIANA	88	16	72	3	4	5	4	1	0	25	18	19	9	53	35
SŁONECZNA	381	51	330	5	15	15	12	4	5	106	114	77	28	207	174
JULIUSZA SŁOWACKIEGO	0	0	0	0	0	0	0	0	0	0	0	0	0	0	0
SŁOWIAŃSKA	261	44	217	9	8	12	11	6	5	74	77	40	19	141	120

BIELAWA	Razem	Wiek < 18 lat	Dorośli	0 – 6		7 - 15		16 - 19		20 - 60	20 – 65	Pow. 60		Razem	
				K	M	K	M	K	M	K	M	K	M	K	M
SOSNOWA	11	4	7	0	0	1	1	1	1	3	4	0	0	5	6
SOWIA	169	32	137	2	6	14	8	2	1	51	54	21	10	90	79
SPECJALNA	0	0	0	0	0	0	0	0	0	0	0	0	0	0	0
SPORTOWA	18	3	15	1	2	0	0	0	1	4	4	3	3	8	10
SPÓŁDZIELCZA	5	1	4	0	0	0	1	0	0	2	1	1	0	3	2
STANISŁAWA STASZICA	126	15	111	2	5	3	4	1	1	29	43	23	15	58	68
STRAŻACKA	0	0	0	0	0	0	0	0	0	0	0	0	0	0	0
STEFANA ŻEROMSKIEGO	1707	236	1471	39	45	61	69	21	24	460	464	372	152	953	754
STRAŻACKA	260	42	218	4	10	11	11	4	9	83	78	37	13	139	121
STREFOWA	0	0	0	0	0	0	0	0	0	0	0	0	0	0	0
SZAFIROWA	0	0	0	0	0	0	0	0	0	0	0	0	0	0	0
SZEWSKA	126	26	100	6	4	5	10	1	3	32	39	17	9	61	65
SZKOLNA	73	9	64	2	0	4	2	2	2	20	27	12	2	40	33
SZPAKOWA	175	24	151	4	3	9	4	5	3	57	57	20	13	95	80
ŚWIERCZEWSKIEGO	0	0	0	0	0	0	0	0	0	0	0	0	0	0	0
TADEUSZA KOŚCIUSZKI	137	18	119	3	4	4	5	4	2	35	39	26	15	72	65
TEATRALNA	0	0	0	0	0	0	0	0	0	0	0	0	0	0	0
TECHNIKÓW	0	0	0	0	0	0	0	0	0	0	0	0	0	0	0

BIELAWA	Razem	Wiek < 18 lat	Dorośli	0 – 6		7 - 15		16 - 19		20 - 60	20 – 65	Pow. 60		Razem	
				K	M	K	M	K	M	K	M	K	M	K	M
THELMANA	0	0	0	0	0	0	0	0	0	0	0	0	0	0	0
TKACKA	209	43	166	6	12	13	10	3	0	60	68	30	7	112	97
TRUSKAWKOWA	9	3	6	0	0	1	0	2	0	2	2	1	1	6	3
TULIPANOWA	121	42	79	12	20	2	7	1	0	36	33	7	3	58	63
WESOŁA	0	0	0	0	0	0	0	0	0	0	0	0	0	0	0
WESTERPLATTE	0	0	0	0	0	0	0	0	0	0	0	0	0	0	0
WIDOKOWA	0	0	0	0	0	0	0	0	0	0	0	0	0	0	0
WIEJSKA	284	36	248	8	6	8	7	8	4	80	105	42	16	146	138
WILLOWA	27	2	25	0	0	0	0	1	1	6	7	8	4	15	12
WINCENTEGO WITOSA	4	2	2	0	0	2	0	0	0	1	1	0	0	3	1
WIOSENNA	23	4	19	1	1	0	2	0	0	6	6	5	2	12	11
WIŚNIOWA	4	0	4	0	0	0	0	1	0	1	2	0	0	2	2
WŁADYSŁAWA GRABSKIEGO	414	70	344	14	14	15	21	5	6	119	129	64	27	217	197
WŁADYSŁAWA REYMONTA	330	31	299	9	4	10	6	4	0	95	118	64	20	182	148
WŁÓKNIARZY	54	5	49	1	0	2	1	0	1	15	17	11	6	29	25
WODNA	187	23	164	4	4	8	6	4	1	47	59	39	15	102	85
WOJSKA POLSKIEGO	141	25	116	4	3	8	9	2	4	39	37	21	14	74	67
WOLNOŚCI	2721	484	2237	81	91	130	118	55	55	743	864	419	165	1428	1293

BIELAWA	Razem	Wiek < 18 lat	Dorośli	0 – 6		7 - 15		16 - 19		20 - 60	20 – 65		Pow. 60	Pow. 65		Razem	
				K	M	K	M	K	M	K	M	K	M	K	M	K	M
WSCHODNIA	121	16	105	3	2	4	6	3	1	30	35	26	11	66	55		
WYSOKA	439	78	361	11	15	22	23	11	7	133	139	51	27	228	211		
ZAUŁEK WIŚNIOWY	12	2	10	0	0	0	1	0	1	5	3	1	1	6	6		
ZYGMUNTA KRASIŃSKIEGO	0	0	0	0	0	0	0	0	0	0	0	0	0	0	0		
Razem	28334	4276	24058	748	780	1130	1156	478	459	7743	8444	5191	2205	15290	13044		

W 2021 roku w Bielawie mieszkało ponad 29 tysięcy osób, czyli 29,6% ludności Aglomeracji Dzierżoniowskiej. Pod względem liczby ludności Gmina Bielawa plasuje się na 2. miejscu w powiecie dzierżoniowskim. Zagęszczenie ludności na terenie miasta Bielawa stanowi 825 os./km². Bielawa jest miastem z liczbą mieszkańców wynoszącą dokładnie 29 318, z czego 53,3% stanowią kobiety, a 46,7% mężczyźni. W latach 2002-2021 liczba mieszkańców zmalała o 7,8%. Średni wiek mieszkańców wynosi 44,8 lat i jest nieznacznie większy od średniego wieku mieszkańców województwa dolnośląskiego oraz większy od średniego wieku mieszkańców całej Polski. Mieszkańcy Bielawy zawarli w 2020 roku 76 małżeństw, co odpowiada 2,6 małżeństwom na 1000 mieszkańców. Jest to znacznie mniej od wartości dla województwa dolnośląskiego oraz znacznie mniej od wartości dla Polski. W tym samym okresie odnotowano 1,7 rozwodów przypadających na 1000 mieszkańców. Jest to wartość porównywalna do wartości dla województwa dolnośląskiego oraz znacznie więcej od wartości dla kraju. 29,6% mieszkańców Bielawy jest stanu wolnego, 52,2% żyje w małżeństwie, 6,9% mieszkańców jest po rozwodzie, a 11,0% to wdowy/wdowcy. Bielawa ma ujemny przyrost naturalny wynoszący -282. Odpowiada to przyrostowi naturalnemu -9,49 na 1000 mieszkańców Bielawy. W 2020 roku urodziło się 167 dzieci, w tym 54,5% dziewczynek i 45,5% chłopców. Średnia waga noworodków to 3 339 gramów. Współczynnik dynamiki demograficznej, czyli stosunek liczby urodzeń żywych do liczby zgonów wynosi 0,47 i jest znacznie mniejszy od średniej dla województwa oraz znacznie mniejszy od współczynnika dynamiki demograficznej dla całego kraju. W 2019 roku 37,3% zgonów w Bielawie spowodowanych było chorobami układu krążenia, przyczyną 24,4% zgonów w Bielawie były nowotwory, a 8,7% zgonów spowodowanych było chorobami układu oddechowego. Na 1000 ludności Bielawy przypada 15.11 zgonów. Jest to znacznie więcej od wartości średniej dla województwa dolnośląskiego oraz znacznie więcej od wartości średniej dla kraju. W 2020 roku zarejestrowano 177 zameldowań w ruchu wewnętrznym oraz 252 wymeldowań, w wyniku czego saldo migracji wewnętrznych wynosi dla Bielawy -75. W tym samym roku 14 osób zameldowało się z zagranicy oraz zarejestrowano 5 wymeldowań za granicę - daje to saldo migracji zagranicznych wynoszące 9. 58,2% mieszkańców Bielawy jest w wieku produkcyjnym, 14,7% w wieku przedprodukcyjnym, a 27,2% mieszkańców jest w wieku poprodukcyjnym.

Tabela 6 Liczba ludności [2014-2021].

Nazwa	Liczba ludności [os.]							Zmiana	2014-
	2014	2015	2016	2017	2018	2021	[os.]	2021	
POLSKA	38 478	38 437	38 432	38 433	38 411	38 382	-96 026	-0,2	
DOLNOŚLĄSKIE	2 908	2 904	2 903	2 902	2 901	2 900	-8 294	-0,3	
Powiat dzierżoniowski	104 075	103 349	102 649	102 077	101 437	100 813	-3 262	-3,1	

Nazwa	Liczba ludności [os.]						Zmiana 2014-2021	2014-2021 [%]
	2014	2015	2016	2017	2018	2021	[os.]	
Bielawa	30 987	30 652	30 357	30 207	30 055	29 872	-1 115	-3,6

Źródło: opracowanie własne na podstawie danych GUS.

Tabela 7 Liczba ludności zameldowanej na pobyt stały w Gminie Bielawa [2014, 2021].

Lp.	Nazwa gminy	Liczba ludności (os.)			Nazwa miejscowości	Zmiana			
		2014	2020	Zmiana 2014-2020 [%]		2014	2020	Zmiana 2014-2020 [os.]	Zmiana 2014-2020 [%]
2.	Bielawa	30 987	29 067	-6,2	Bielawa	30 987	29 067	-1 920	-6,2

Źródło: opracowanie na podstawie danych GUS.

Struktura ludności Gminy Bielawa, według ekonomicznych grup wieku, wskazuje na podobny udział ludności w wieku produkcyjnym, jak przeciętnie w gminach w regionie i kraju. Widoczny jest tu jednak znacznie niższy udział ludności w wieku przedprodukcyjnym (14,8% wobec 15,5% w powiecie dzierzoniowskim, 17,1% w województwie dolnośląskim i 18,1% w kraju) i wyższy niż przeciętnie udział ludności w wieku poprodukcyjnym (odpowiednio 26,5% wobec 25,3%, 23,1% i 21,9%).

Tabela 8 Struktura ludności wg ekonomicznych grup wieku (%) [2021].

Nazwa	w wieku przedprodukcyjnym	w wieku produkcyjnym	w wieku poprodukcyjnym
Bielawa	14,8	58,8	26,5

Źródło: opracowanie na podstawie danych GUS.

W Gminie Bielawa jest bardzo wysoki na tle powiatu (31,4), województwa (28,7) i kraju (27,2) poziom współczynnika obciążenia demograficznego osobami starszymi (33,2). Na terenie Gminy, utrzymuje się nie bardzo ujemne saldo migracji, zarówno wewnętrznych, jak i zagranicznych oraz ujemny przyrost naturalny. W 2021 roku odnotowano najniższy przyrost naturalny w historii – wyniósł on -6,21 na 1000 mieszkańców. W przypadku trzech wyżej wymienionych JST w 2021 roku odnotowano także niższy niż przeciętnie wskaźnik urodzeń żywych na 1000 mieszkańców oraz wyższy wskaźnik zgonów na 1000 mieszkańców, który w gminie Bielawa osiągnął poziom aż 13,05 przy średnim poziomie w województwie wynoszącym 11,28, a w powiecie – 12,56. Opracowana w 2014 roku prognoza demograficzna

dla gmin¹ wskazuje, że przy utrzymujących się trendach, liczba ludności Gminy Bielawa do 2030 roku zmniejszy się o blisko 2,2 tys. osób.

Tabela 9 Prognoza liczby ludności [2025, 2030, 2035].

Nazwa	2019	Prognoza liczby ludności				Zmiana 2019-2030
		2020	2025	2030	2035	
Bielawa	29 872	30 001	28 942	27 696	26 224	-7,3%

Źródło: opracowanie na podstawie: Prognoza demograficzna dla gmin województwa dolnośląskiego do 2035 roku, IRT, Wrocław.

Diagnoza w obszarze społecznym, gospodarczym, funkcjonalno-przestrzennym, środowiskowym i technicznym

SFERA SPOŁECZNA:

Obszar – bezrobocie:

W Gminie Bielawa, tak w regionie dolnośląskim i w całej Polsce mamy do czynienia ze zniżkową tendencją poziomu bezrobocia. Dużym problemem jest bezrobocie dziedziczne, które spotykamy w obrębie tych samych rodzin, gdzie brak jest modelu „systematycznego chodzenia do pracy”. Drugim problemem jest nie podejmowanie pracy ze względu na niskie wynagrodzenie. Trzecim problemem, który został dostrzeżony przez zespół ds. opracowania Gminnego Programu Rewitalizacji w Gminie Bielawa jest z jednej strony: nieszczelny system pomocy socjalnej, z której korzystają też osoby do tego nie uprawnione, a z drugiej strony postępowanie poszczególnych osób niezgodnych z prawem, którzy ubiegają się o taką pomoc. Bardzo ważnym zadaniem w tym zakresie jest aktywizacja osób bezrobotnych i włączenie takich osób do funkcjonowania w społeczeństwie odpowiedzialnym, gdzie skutki swojego postępowania są jasne i jednoznaczne. Bezrobociem w Gminie Bielawa w 2021 roku objętych było 374 osoby, z czego tylko nieco więcej niż połowę (55%) stanowiły kobiety. W rejestrze pozostawało 29 osób bezrobotnych do 25 roku życia oraz 135 osób długotrwale pozostających bez pracy. Dane na temat bezrobocia przedstawia tabela nr 10.

Tabela 10 Bezrobocie na terenie Gminy Bielawa w 2021 roku.

Lp.	Nazwa	31.12. 2021
1.	Bezrobotni ogółem [os.], w tym:	374
2.	- kobiety	205
3.	- do 25 roku życia	29
4.	- długotrwale bezrobotni	135

¹ Prognoza demograficzna dla gmin województwa dolnośląskiego do 2035 roku, IRT, Wrocław.

Obszar – ubóstwo:

W Bielawie w roku 2021 z pomocy społecznej skorzystało 1123 rodziny, liczące ogółem 1696 osoby, w tym 129 rodzin korzystało ze świadczeń głównie o charakterze stałym finansowanych z budżetu państwa (zasiłki stałe – 110 rodzin, specjalistyczne usługi opiekuńcze dla osób z zaburzeniami psychicznymi - 19 rodzin), natomiast 535 rodzin zostało objętych tylko pracą socjalną. Sytuację ubóstwa w Gminie Bielawa przedstawiają poniższe wykresy oraz tabele.

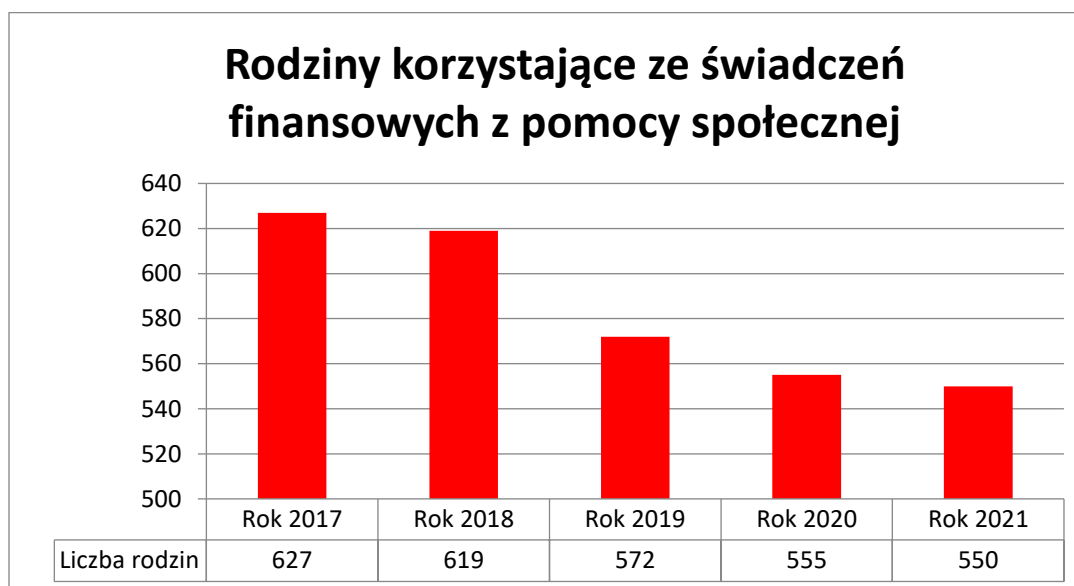
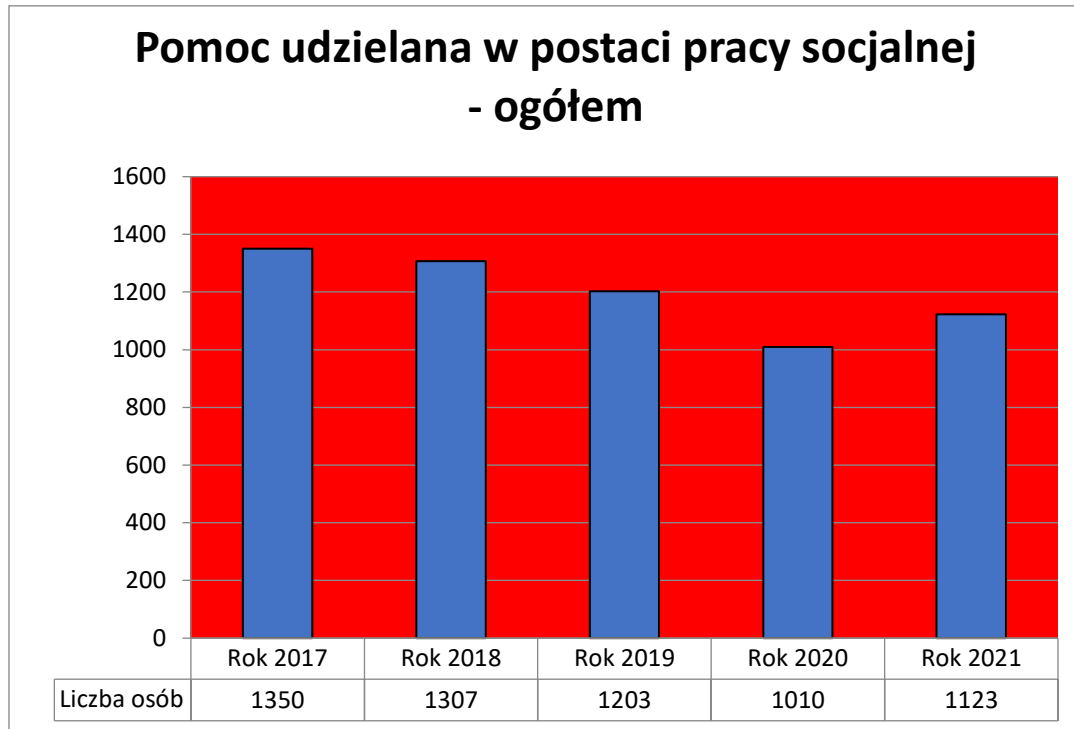

Rodziny którym udzielna była wyłącznie pomoc w postaci pracy socjalnej

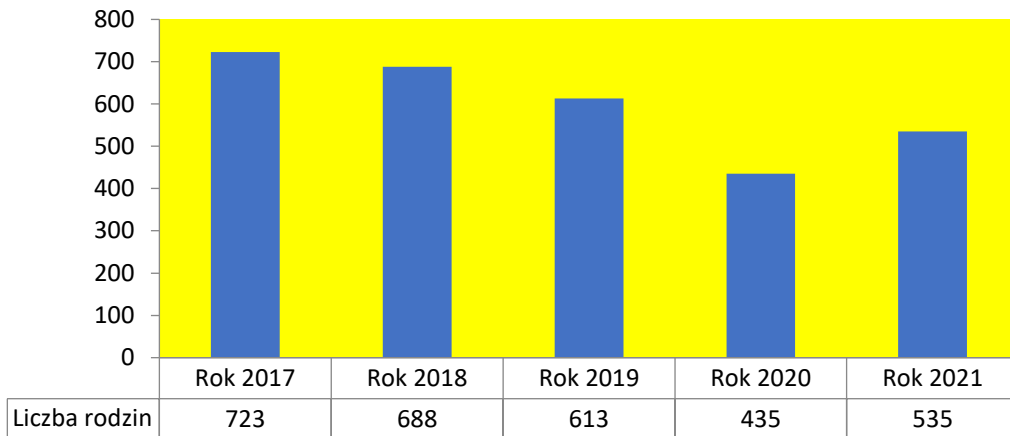

Rodziny wymagające podjęcia działań w ramach interwencji kryzysowej

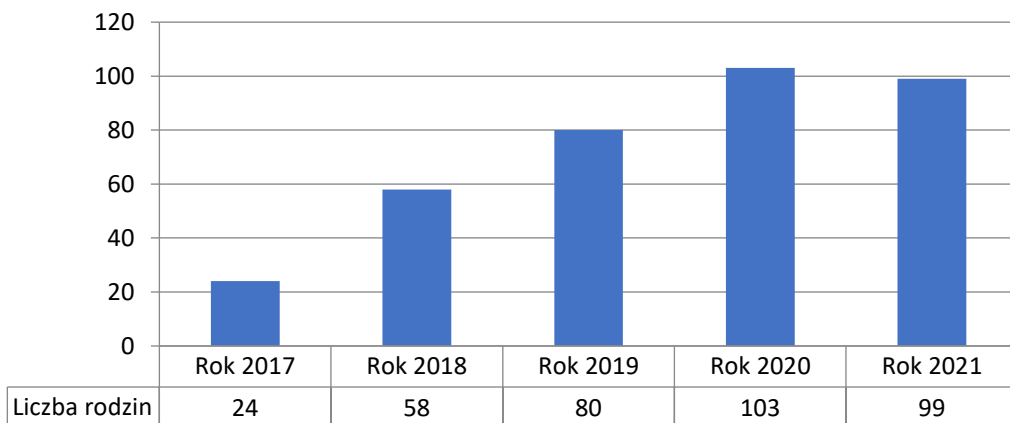

Jedna rodzina w ciągu roku korzysta z różnych form pomocy (niejednokrotnie przez cały rok) np. zasiłek okresowy, celowy, obiady w szkole dla dzieci itp. Pomoc udzielana wyłącznie w postaci pracy socjalnej nie wymaga wydania decyzji. Głównymi przyczynami korzystania z finansowej pomocy w 2021 r. było:

Ubóstwo	284 rodziny
Bezrobocie	67 rodzin
Niepełnosprawność	273 rodziny
Bezradność w sprawach opiekuńczo-wychowawczych	34 rodziny
Długotrwała choroba	209 rodzin
Potrzeba ochrony macierzyństwa	1 rodzina
Bezdomność	28 rodzin
Alkoholizm	64 rodziny

Poniżej przedstawiono konkretne wydatki z tytułu pomocy społecznej w 2021 roku.

Tabela 11 Wydatki z funduszy pomocy społecznej w 2021 roku.

Nazwa	Kwota [zł]
Zadania własne OPS	7.741.645,6 1
Zasiłki zostały wypłacone w następujących formach:	
dożywianie 230 osób w tym: 97 dzieci, 133 dorosłe,	192.775,30
usługi opiekuńcze dla 246 osób (wraz ze specjalistycznymi usługami opiekuńczymi dla osób z zaburzeniami psychicznymi -zadanie zlecone)	1.710.575,0 2
zasiłki celowe dla 189 rodzin	86.040,38
zasiłki okresowe dla 98 rodzin	187.857,62
opł. pogrzeby, schroniska, ogrzewalnie	197.184,18
składki zdrowotne opłacane za 96 podopiecznych	45.123,31
opłata za pobyt dzieci w domu dziecka lub innej placówce (120 dzieci)	997.017,98
zasiłki stałe dla 110 rodzin	539.935,24
opłata za pobyt w DPS (41 osób)	1.383.166,9 2
wynagrodzenia, ZUS, FP, odpis na ZFŚS	2.095.769,6 7
zakup materiałów, energii, usług zdrowotnych i pozostałych	285.503,63

Nazwa	Kwota [zł]
wynagrodzenie za sprawowanie opieki	20.696,36
Darowizny (organizacja wigilii)	0
Dodatki mieszkaniowe dla 324 rodzin	625.994,35
Dodatki energetyczne dla 145 rodzin	17.224,43
Dopłaty do czynszu	2.351,16
Mieszkanie Chronione	4.024,73
Ochrona Zdrowia – wywiady zdrowotne	16.241,35
Zadania zlecone OPS	33.522.155,08
Zasiłki wypłacone w następującej formie:	
składki zdrowotne opłacane za 95 podopiecznych (świadczenia pielęgnacyjne)	153.098,05
świadczenia rodzinne wraz z dodatkami w ilości dla 1309 rodzin	7.895.422,15
fundusz alimentacyjny dla 189 osób	1.260.283,76
wynagrodzenia, ZUS, FP, odpis na ZFŚS, materiały, usługi	463.605,87
świadczenia wychowawcze dla 2722 rodzin	23.546.389,26
wynagrodzenia, ZUS, FP, materiały, usługi	203.055,99
program dobry start dla 0 uczniów wraz z kosztami	300
Pomoc materialna dla 93 uczniów	41.919,81
Karta dużej rodziny	0
Asystent rodziny dla 54 rodzin	200.102,43
Wspieraj Seniora	1.774,99
Projekt EFS Aktywny	0
Ogółem wydatki w okresie 01-12/2021	42.173.433,94

Wydatki na świadczenia rodzinne i opiekuńcze razem wyniosły 7 325 763, 49 zł, z czego najwięcej na zasiłki rodzinne oraz świadczenia pielęgnacyjne.

Tabela 12 Wydatki na świadczenia rodzinne i opiekuńcze w 2021 roku.

Nazwa	Kwota [zł]
Zasiłki rodzinne	1.108.678,85
Dodatki do zasiłków rodzinnych z tytułu:	574.550,52
- urodzenia dziecka	46.000
- opieki nad dzieckiem w okresie korzystania z urlopu wychowawczego	55.802,30
- samotnego wychowywania dziecka	140.879
- kształcenia i rehabilitacji dziecka niepełnosprawnego	119.490
- rozpoczęcia roku szkolnego	51.124,22
- podjęcia przez dziecko nauki w szkole poza miejscem zamieszkania	33.955
- wychowywania dziecka w rodzinie wielodzietnej	127.300
Zasiłki rodzinne wraz z dodatkami na podstawie art. 5 ust 3 ustawy o SR (zł/zł)	74.010,96
Zasiłki rodzinne wraz z dodatkami ogółem	1.757.240,33
Zasiłki pielęgnacyjne	1.905.682,84
Świadczenie pielęgnacyjne	3.041.690,22
Jednorazowa zapomoga z tytułu urodzenia dziecka	125.000
Jednorazowe świadczenie „Za życiem”	8.000
Specjalny zasiłek opiekuńczy	150.474
Świadczenie rodzicielskie	337.676,10
Razem	7.325.763,49
Zasiłki dla opiekunów	36.300
Składki na ubezpieczenia społeczne	552.911

Obszar - poziom edukacji:

Bielawska oświata to sieć przedszkolna, szkolna i podmiotów niepublicznych realizujących działania oświatowe. Sieć przedszkoli, w skład której wchodzi Przedszkole Publiczne nr 3 z oddziałami przedszkolnymi w szkołach podstawowych (SP 10 – ul. Parkowa 12), Przedszkole Publiczne nr 4 z oddziałami przedszkolnymi zlokalizowanymi w szkołach podstawowych: (ESP 7 – os. Włókniarzy 10, SP 10 – ul. Parkowa 12) oraz wszystkie przedszkola niepubliczne, dają możliwość korzystania w roku szkolnym 2020/21 z wychowania przedszkolnego 945 dzieciom. W Gminie Bielawa działalność opiekuńczą nad dziećmi do lat 3 prowadzą 2 żłobki publiczne i 1 prywatny. W 2020 roku 13,1% dzieci w wieku żłobkowym, zamieszkujących powiat, było objętych tego typu opieką, co było udziałem wyższym niż przeciętnie w kraju (12,4%), jednak poniżej średniego udziału w województwie dolnośląskim (19,2%) i w powiecie (14,3%). W roku szkolnym 2021/2022 na terenie Gminy Bielawa do żłobków uczęszczało łącznie 126 dzieci, co stanowi 57% ogółu dostępnych miejsc. Wychowaniem przedszkolnym objętych było 955 dzieci, w tym w przedszkolach publicznych 338 (35%). Naukę w szkole podstawowej pobierało 2 003 uczniów – najwięcej (739 os. – 37%) w Szkole Podstawowej nr 10 z Oddziałami Sportowymi. Należy podkreślić, że 5 548 mieszkańców Bielawy jest w wieku potencjalnej nauki (3-24 lata) (w tym 2 770 kobiet oraz 2 778 mężczyzn). Według Narodowego Spisu Powszechnego z 2020 roku 12,2% ludności posiada wykształcenie wyższe, 3,2% wykształcenie policealne, 11,3% średnie ogólnokształcące, a 18,9% średnie zawodowe. Wykształceniem zasadniczym zawodowym legitymuje się 24,6% mieszkańców Bielawy, gimnazjalnym 4,6%, natomiast 23,0% podstawowym ukończonym. 2,1% mieszkańców zakończyło edukację przed ukończeniem szkoły podstawowej. W porównaniu do całego województwa dolnośląskiego mieszkańcy Bielawy mają niższy poziom wykształcenia. Wśród kobiet mieszkających w Bielawie największy odsetek ma wykształcenie podstawowe ukończone (24,9%) oraz zasadnicze zawodowe (19,2%). Mężczyźni najczęściej mają wykształcenie zasadnicze zawodowe (30,8%) oraz podstawowe ukończone (20,9%). W roku 2018 w Bielawie mieściło się 8 przedszkoli, w których do 39 oddziałów uczęszczało 860 dzieci (421 dziewczynek oraz 439 chłopców). Dostępne były 953 miejsca. Dla porównania w 2008 roku w Bielawie mieściło się 6 przedszkoli, w których do 28 oddziałów uczęszczało 706 dzieci (364 dziewczynki oraz 342 chłopców). Dostępnych było 711 miejsc. 17,5% mieszkańców Bielawy w wieku potencjalnej nauki (3-24 lata) zalicza się do przedziału 3-6 lat - wychowanie przedszkolne (16,6% wśród dziewczynek i 18,4% wśród chłopców). Na tysiąc dzieci w wieku przedszkolnym 869 uczęszcza do placówek wychowania przedszkolnego. Na jedno miejsce w placówce wychowania przedszkolnego przypada 0,72 dzieci w wieku przedszkolnym. W roku szkolnym 2021/2022 na terenie Gminy Bielawa do żłobków uczęszczało łącznie 126 dzieci, co stanowi 57% ogółu dostępnych miejsc. Wychowaniem przedszkolnym objętych było 955 dzieci, w tym w przedszkolach publicznych 338 (35%). Naukę w szkole podstawowej pobierało 2 003 uczniów – najwięcej (739 os. – 37%) w Szkole Podstawowej nr 10 z Oddziałami Sportowymi.

Tabela 13 Liczba dzieci uczęszczających do placówek wychowania i oświaty, stan 31.12.2021.

Lp.	Rodzaj	Nazwa	Liczba miejsc [msc.]	Liczba dzieci [os.]
1.	Żłobki	Żłobek Publiczny w Bielawie	120	69
2.		Żłobek Publiczny nr 2 w Bielawie	102	57
3.	Przedszkola	Przedszkole Publiczne nr 3 w Bielawie	193	193
4.		Przedszkole Publiczne nr 4 w Bielawie	145	145
5.		Ekologiczne Przedszkole Niepubliczne		100
6.		Niepubliczne Przedszkole Montessori		163
7.		Przedszkole Niepubliczne z Oddziałami Integracyjnymi		90
8.		Sportowe Przedszkole Niepubliczne		113
9.		Niepubliczny Punkt Przedszkolny „Chatka Puchatka”		18
10.		Publiczne Przedszkole z Oddziałami Integracyjnymi prowadzone przez zgromadzenie Sióstr Augustianek		94
11.		Niepubliczne Przedszkole „Miś”		24
12.		Oddział Przedszkolny STO		12
13.		Oddział Przedszkolny Niepublicznej Szkoły Podstawowej AUXILIUM		3
14.	Szkoły	Szkoła Podstawowa nr 4 z Oddziałami Integracyjnymi		495
15.		Ekologiczna Szkoła Podstawowa nr 7 im. Juliana Tuwima		618
16.		Szkoła Podstawowa nr 10 z Oddziałami Sportowymi		739
17.		Społeczna Szkoła Podstawowa STO		121
18.		Europejska Szkoła Podstawowa z Oddziałami Przystosowanymi do Pracy		7
19.		Niepubliczna Szkoła Podstawowa AUXILIUM		23
OGÓŁEM				3 308

Obszar -problemów z uzależnieniem od alkoholu:

Zjawisko uzależnienie od alkoholu jest od wielu lat na terenie Gminy Bielawa monitorowane. W tym roku zostały przeprowadzone kolejne badania, w których stwierdzono (badania pod kierunkiem Andrzeja Turka): Odsetek młodzieży mającej bezpośrednią styczność z problemem nieznacznie wzrósł w obu grupach i wynosił:

Śred.	Szk. Podstaw.	Gimnazjum	szk. Śr.	Sp/Gim	Szk. Śr.	Szk. Podstaw	Szk.
	2016	2016	2016	2019	2019	2022	2022
1. występuje	21,8%	50,0%	68,5%	38,1%	69,3%	43,9%	
72,3%							
2. nie występuje	73,8%	43,5%	29,3%	48,9%	29,3%	45,0%	
23,4%							
3. brak danych	4,4%	6,5%	2,2%	13,0%	1,4%	11,1%	
4,3%							

Ze wskaźnikiem tym związany jest odsetek członków rodziny badanej młodzieży nadużywających alkoholu. Odsetek ten wzrósł znacznie w szkołach podstawowych i wynosi 18,7% (2019 - 7,9% (2016 - 7,1%)), - oraz 25,5% (2019 - 28,0% 2016 - 26,1%) w szkołach średnich Odsetek młodzieży potwierdzającej potrzebę określania dolnej granicy wieku, rozpoczęcia używania alkoholu wynosi w szkołach podstawowych 74,8% (2019 - 76,1% 2016 - 75,1%) oraz 80,8% (2019 - 81,3% 2016 - 79,1%) w szkołach średnich. Wiek graniczny oscyluje nadal pomiędzy 10 – 20 (2016 - 12 a 30) r.ż. nadal z wyraźną dominacją grupy wiekowej 16 - 18 lat. Wśród badanej młodzieży szkolnej odsetek osób używających alkoholu (bez jednorazowych kontaktów) wynosił:

	Szk. Podstaw.	Gimnazjum	Szk. Śr.	Sp/Gim	Szk. Śr.	Szk. Podstaw	Szk.	Śr.
	2016	2016	2016	2019	2019	2022	2022	
1. TAK	6,7%	25,2%	73,9%	8,5%	80,0%	11,7%	61,7%	
2. NIE	93,3%	74,8%	26,1%	91,5%	20,0%	86,8%		
38,3%								
3. BRAK DANYCH	0,0%	0,0%	0,0%	0,0%	0,0%	1,5%		
0,0%								

Widać tu wzrost niskiego wskaźnika w grupie szkół podstawowych – (nadal poniżej średnich w regionie) i spadek wskaźnika w szk. średnich. Wiek inicjacji alkoholowej utrzymuje się pomiędzy 11 - 14 rokiem życia (2016 - 10 – 12) w szkołach podstawowych oraz 15 – 17 (2016 - 15 – 16) w szk. średnich. Dominuje grupa wiekowa 14 - 16 lat. W grupie badanej młodzieży nadal dominującym w inicjacji alkoholem było piwo i wino a w szkołach średnich piwo i wódka. Płeć używającej alkoholu młodzieży szkolnej przedstawiają poniższe diagramy;

UŻYWANIE ALKOHOLU A PŁEĆ (%)

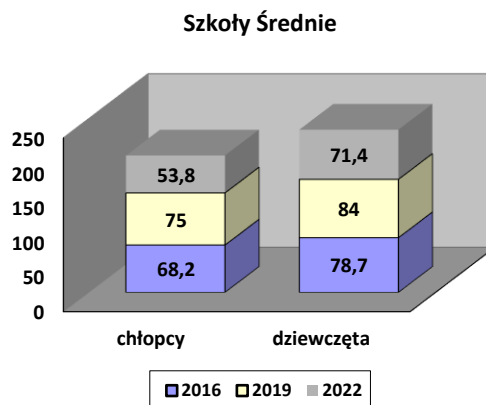
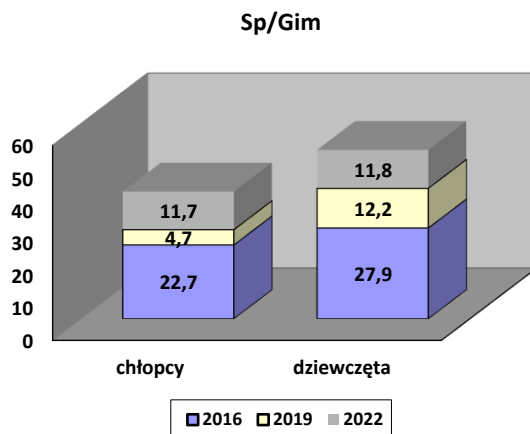

Widać tu na przełomie szkół następuje wzrost spożycia alkoholu oraz przewaga odsetka pijących dziewcząt - układ coraz częściej spotykany i w przypadku Bielawy utrwalony. Miejsce inicjacji alkoholowej i dalszego picia jest w badanych grupach kolejno: własny dom, podwórko i dom kolegi, koleżanki. Przeciętny "pijący" uczeń szkół podstawowych używa najczęściej piwa, średnio raz w miesiącu, używa też, ale rzadziej wina. Częstość spożycia to 1- 4 razy w

roku – są to pojedyncze osoby. W szkołach średnich młodzież używa alkoholu 1- 4 razy w miesiącu jest też grupa licząca 25% używających alkoholu pijąca 1 – 2 razy w ostatnich 7 dniach. Piją głównie piwo oraz wódkę, rzadziej wino i nalewki (koktajle).

ROZKŁAD ALKOHOLI UŻYWANYCH PRZEZ MŁODZIEŻ 2022 rok

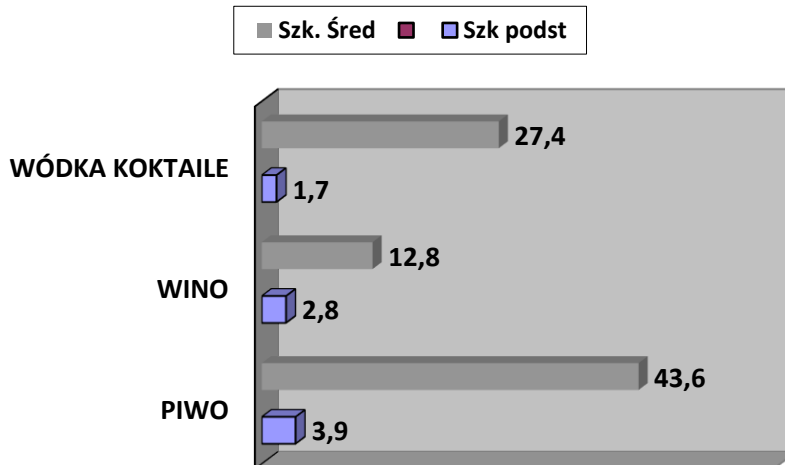

Przedstawiony obraz wskazuje na występowanie problemów alkoholowych wśród uczniów szkół podstawowych na niskim poziomie z pogorszeniem się sytuacji domowej. W opracowaniu z badania uwagę zwraca obszar zwiększonego spożycia alkoholu w rejonie centralnym Bielawy.

Obszar - aktywność społeczna:

Obszar aktywności społecznej w Bielawie jest na poziomie średnim. Zarówno wskaźniki odnoszące się do frekwencji wyborczej, a także ilości i aktywności organizacji pozarządowych przedstawiają się w rejestrach środkowych na tle kraju i regionu dolnośląskiego. I tak frekwencja w Bielawie, w wyborach samorządowych w 2018 wyniosła 44,17%. Natomiast frekwencja w Bielawie w wyborach prezydenckich była nieco wyższa i wyniosła 45,7 %. Według wykazu organizacji pozarządowych z siedzibą w Bielawie na dzień 31.10.2021 na terenie Gminy Bielawa funkcjonują 64 organizacje pozarządowe. Jednak tych, które są widoczne na terenie Gminy jest kilkanaście.

Schemat 2 Sfera społeczna na tle grup porównawczych.

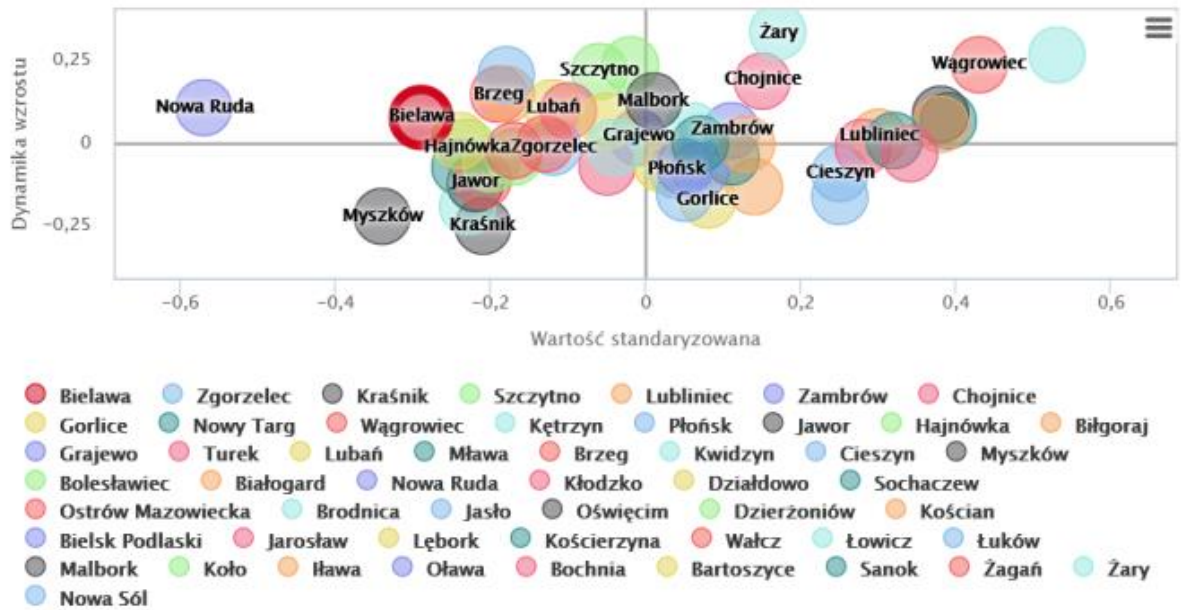

Źródło: opracowanie na podstawie www.systemanaliz.pl

SFERA FUNKCJONALNO – PRZESTRZENNA

Struktura przestrzenna obszaru gminy to system powiązanych ze sobą różnych elementów zagospodarowania pełniących określone funkcje, które łącznie, również z elementami i obszarami sąsiadującymi z gminą, tworzą całość funkcjonalno-przestrzenną. Elementami tej struktury są zarówno poszczególne części tego obszaru, które tworzą złożone systemy (np. dzielnice mieszkalne, węzły i korytarze ekologiczne, rolnicze tereny otwarte), tereny różniące się między sobą przeznaczeniem, użytkowaniem i funkcją, jak i sieci infrastrukturalne (transportowe, elektroenergetyczne), które umożliwiają kontakty i powiązania (wewnętrzne i zewnętrzne) pomiędzy poszczególnymi częściami gminy i regionu. Głównym celem kształtowanego modelu struktury funkcjonalno-przestrzennej obszaru gminy jest stworzenie warunków do racjonalnego organizowania przestrzeni i egzekwowania ładu przestrzennego dla realizacji działań będących odpowiedzią na wyzwania rozwojowe Gminy Bielawa. Ma on również wyeliminować lub minimalizować konflikty przestrzenne powstające między funkcjami społeczno-gospodarczymi i poszczególnymi podmiotami gospodarczymi na tle wykorzystywania ograniczonej przestrzeni i jej zasobów.

Uwarunkowania przyrodnicze, dynamika rozwoju ośrodków miejskich i terenów wiejskich, niekorzystne zmiany demograficzne determinują ustalenie następujących priorytetów w zagospodarowaniu przestrzennym dla Gminy Bielawa:

- ↗ zachowanie ładu przestrzennego,
- ↗ podniesienie standardów infrastruktury technicznej,
- ↗ ochrona walorów przyrodniczych oraz krajobrazu,
- ↗ podniesienie jakości środowiska,
- ↗ stworzenie wysokiej jakości przestrzeni publicznych,
- ↗ określenie wielofunkcyjnej zabudowy,
- ↗ utrzymanie i ochrona dziedzictwa kulturowego poprzez rewitalizację,
- ↗ wykorzystanie walorów turystycznych Gminy,
- ↗ wykorzystanie walorów ekonomicznych.

Model struktury funkcjonalno-przestrzennej gminy uwzględnia zasadę ciągłości realizacji polityk społeczno-gospodarczych i przestrzennej oraz stan zagospodarowania. Stanowi on docelowy schemat obrazujący sposób funkcjonowania obszaru miasta i przestrzenne odniesienie dla polityk rozwojowych. Na strukturę funkcjonalno-przestrzenną obszaru składają się elementy, które w zależności od ich fizjonomii, stanowią niezależnie funkcjonujące układy i struktury lub budujące strefy funkcjonalne będące obszarami o zbliżonych bądź powiązanych funkcjach i kierunkach rozwoju, ukształtowane w wyniku historycznego rozwoju miasta i działalności człowieka. Dla tych wyodrębnionych układów, struktur i stref zakłada się zróżnicowane kierunki i działania w ramach polityk rozwoju społeczno-gospodarczego i przestrzennego. Do zadań w obszarze przestrzennym powinno należeć przede wszystkim:

- rozwijanie sieci drogowej o prawidłowej hierarchii i parametrach,
- rozwój urządzeń i sieci infrastruktury technicznej,

- utrzymanie i rozwój struktury przestrzennej terenów wyznaczonych na cele rozwoju zabudowy mieszkaniowej,
- utrzymanie i rozwój funkcji usługowych i usługowo–produkcyjnych, produkcyjnych na terenach o dobrej dostępności komunikacyjnej,
- kształtowanie zespołów zabudowy w sposób zapewniający: eliminowanie funkcji konfliktowych, wspólny charakter urbanistyczno-architektoniczny,
- lokalizowanie nowych terenów zabudowy mieszkaniowej, usługowej i rekreacyjnej poza zasięgiem zagrożeń naturalnych tj. obszarów narażonych na niebezpieczeństwo powodzi i podtopień lub antropogenicznych (hałas komunikacyjny),
- rozwój i przekształcenia zabudowy z poszanowaniem dziedzictwa historycznego układów osadniczych,
- ochrona historycznych układów przestrzennych oraz eksponowanie obiektów posiadających walory kulturowe i historyczne, szczególnie wpisanych do rejestru zabytków,
- kształtowanie przestrzeni publicznych w sposób zapewniający ich funkcjonalność, sprzyjającą ożywieniu kulturalnemu i wytwarzaniu więzi społecznych, oraz wysokie walory estetyczne,
- realizacja nowych form zagospodarowania pod bezwzględnym warunkiem ochrony środowiska, w tym czystości wód powierzchniowych i podziemnych, czystości gleb i terenów zielonych i zadrzewionych oraz jakości powietrza atmosferycznego;
- utrzymanie naturalnych korytarzy ekologicznych: obszarów objętych ochroną, kompleksów leśnych, terenów zadrzewień śródpolnych, zbiorowisk zieleni naturalnej, dolin rzecznych,
- utrzymanie naturalnych zbiorników wód śródłądowych oraz cieków wodnych,
- możliwość lokalizacji odnawialnych źródeł energii OZE (fotowoltaika), na gruntach słabszych klas bonitacyjnych,
- utrzymanie terenów eksploatacji surowców naturalnych.

Mapa 4 Model struktury funkcjonalno-przestrzennej Gminy Bielawa.

STRUKTURA FUNKCJONALNO - PRZESTRZENNA GMINA BIELAWA

LEGENDA:

-  granica gminy
- tereny zabudowane
 -  zabudowa wielorodzinna
 -  zabudowa jednorodzinna
 -  zabudowa przemysłowa
 -  zabudowa usługowa
 -  zabudowa inna
 -  teren leśny i zadrzewiony
-  rzeki i strumienie
-  centra
-  zintegrowane węzły przesiadkowe
- drogi
 -  główna
 -  zbiorcza
 -  lokalna
 -  kolej
 -  główne trasy rowerowe projektowane
 -  szlaki turystyczne

-  obszar Natura 2000
-  Park Krajobrazowy Gór Sowich
-  rezerwat Bukowa Kalenica w Górach Sowich
-  pomniki przyrody
-  historyczne układy urbanist.
-  osowiska predysponowane PIG
-  łądowy korytarz ekologiczny międzynarodowy
-  strefy ochronne wód powierzchniowych
-  tereny inwestycyjne wyznaczone w SUIKZP
-  tereny inwestycyjne wyznaczone w SUIKZP - obszary potencjalnych konfliktów
-  napowietrzne linie elektroenergetyczne - do modernizacji
-  planowana modernizacja rewitalizacja linii kolejowych
-  planowana inwestycja drogowa
-  inwestycje punktowe

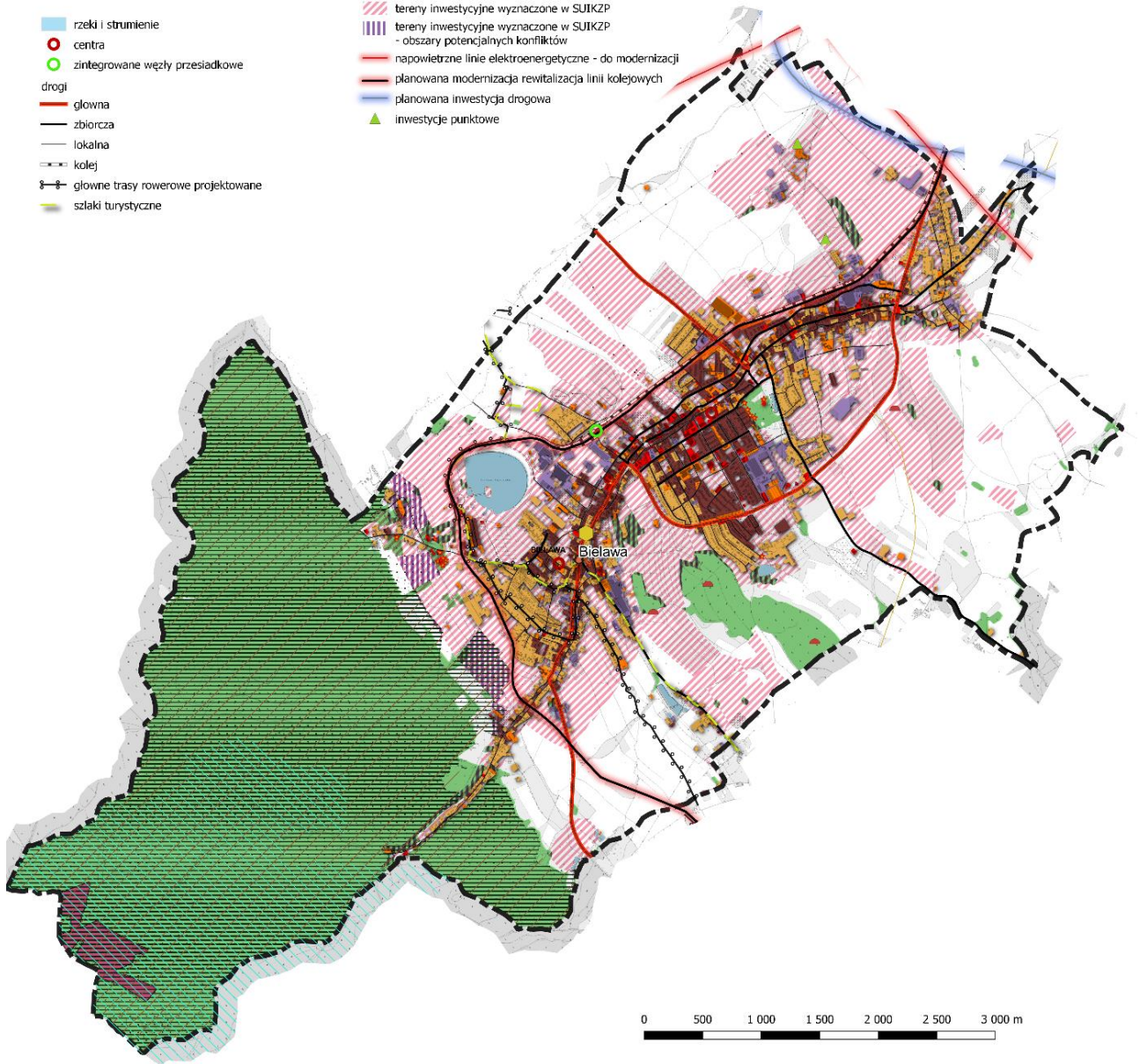

Źródło: opracowanie własne

SFERA TECHNICZNA

W Gminie Bielawa według danych GUS BDL na koniec 2021 roku znajduje się 2 511 budynków mieszkalnych.

Tabela 14 Zasoby komunalne gminy w 2021 roku.

Lp.	Nazwa	Jednostka	2021
1.	budynki komunalne	liczba budynków	140
		powierzchnia m ²	36.154,97
2.	mieszkania komunalne	liczba mieszkań	2.460
		powierzchnia m ²	103.369,04
3. 4.	lokale socjalne	liczba lokali	135
		powierzchnia m ²	3.005,79
5.	pustostany	liczba mieszkań	81
		powierzchnia m ²	2.559,38
6.	sprzedaż mieszkań	liczba mieszkań	122
		powierzchnia m ²	6.460,65
7.	kwota sprzedaży mieszkań	zł	1.879.199,30
9.	średnia stawka czynszu komunalnego	zł/m ² / miesiąc	3,26
10.	minimalna i maksymalna stawka czynszu komunalnego		2,95
			5,72
11.	stawka czynszu socjalnego	zł/m ² / miesiąc	0,60
12.	zaległości w opłatach za mieszkania	zł	1.083.909,54
		liczba mieszkań	1.502
13.	ściągalność należności czynszowych	%	1,16
14.	wydatki na remonty w budynkach i lokalach komunalnych	zł	2.045.474,90
15.	ocena aktualnego stanu technicznego budynków pozostających w zarządzie		
	zły	liczba budynków	39
	średni	liczba budynków	98
	dobry	liczba budynków	0
16.	budynki wymagające remontów	liczba budynków	137
17.	nakazy rozbiórek budynków	liczba budynków	0
18.	rozbiórki budynków	liczba budynków	3

Lp.	Nazwa	Jednostka	2021
19.	liczba eksmisji		wyroków – 41 wykonanych -0

Gmina Bielawa dysponuje 68,6 km sieci wodociągowej z 2 234 przyłączami, z czego 19 zrealizowano w 2021 roku. Długość sieci kanalizacyjnej wynosi 60,9 km, a liczba przyłączy 2 045, przy czym 14 zostało wykonanych w 2021 roku. Sieć kanalizacyjna deszczowa ma długość ok. 50 km. W 2021 roku dobudowano 500 m sieci kanalizacyjnej deszczowej.

Tabela 15 Dane dot. infrastruktury technicznej w 2021 roku.

Lp.	Rodzaj	Jednostka	2021
1.	długość sieci wodociągowej ogółem	km	68,6
2.	liczba przyłączy do sieci wodociągowej	szt.	2234
3.	liczba zrealizowanych przyłączy do sieci wodociągowej w 2021 roku	szt.	19
4.	długość sieci kanalizacyjnej ogółem	km	60,9
5.	liczba przyłączy do sieci kanalizacyjnej ogółem	szt.	2045
6.	liczba zrealizowanych przyłączy do sieci kanalizacyjnej w 2021 roku	szt.	14
7.	długość sieci kanalizacji deszczowej ogółem	km	ok. 50,0
8.	budowa sieci kanalizacji deszczowej w 2021 roku	km	0,5

SFERA ŚRODOWISKOWA

Program Ochrony Środowiska dla Gminy Bielawa na lata 2015-2018 z uwzględnieniem perspektywy do roku 2022 uwzględnia m. in. takie obszary jak: edukacja ekologiczna, ochrona przyrody, ochrona lasów, ochrona wód, powietrze oraz gospodarka odpadami. Wszystkie wymienione obszary były objęte działaniami gminy w 2021 r.

Tabela 16 Realizacja wskaźników Programu Ochrony Środowiska dla Gminy Bielawa na lata 2015-2018 z uwzględnieniem perspektywy do roku 2022 w 2021 roku.

Lp.	Wskaźnik	Jednostka	Wartość wskaźnika
EDUKACJA EKOLOGICZNA			
1.	Liczba przeprowadzonych kampanii informacyjno-edukacyjnych	godz./rok	3
2.	Procent liczby mieszkańców objętych działaniami edukacji ekologicznej	%	15
OCHRONA PRZYRODY			

Lp.	Wskaźnik	Jednostka	Wartość wskaźnika
1.	Powierzchnia rezerwatów przyrody	ha	28,8
2.	Powierzchnia parków krajobrazowych	ha	8140,67
3.	Pomniki przyrody	szt.	31
OCHRONA LASÓW			
1.	Lesistość gminy	%	34
2.	Powierzchnia lasów	ha	1241
OCHRONA WÓD			
1.	Klasa jakości wód powierzchniowych	Klasa I-V	III - średnia
2.	Długość sieci wodociągowej rozdzielczej	km	68,6
3.	Długość sieci kanalizacji sanitarnej	km	60,9
4.	Liczba przyłączy kanalizacyjnych	szt.	2045
5.	Liczba przyłączy wodociągowych	szt.	2234
6.	Zbiorniki bezodpływowe	szt.	45
7.	Przydomowe oczyszczalnie ścieków	szt.	25
8.	Liczba mieszkańców korzystających z sieci wodociągowej	liczba osób	28421
9.	Udział mieszkańców korzystających z sieci wodociągowej	%	97
10.	Liczba mieszkańców korzystających z sieci kanalizacji sanitarnej	liczba osób	28640
11.	Udział mieszkańców korzystających z sieci kanalizacji sanitarnej	%	96
POWIETRZE			
1.	Klasa jakości powietrza wg oceny rocznej: Pył PM 10, SO ₂ , NO ₂ , Pb, O ₃ , CO, Benzen, B(a)P, As, Cd, Ni	Klasa jakości powietrza	Pył PM 10 – 41 µg/m ³ SO ₂ – 45 µg/m ³ Pył PM 10-C NO ₂ –21 µg/m ³ SO ₂ – A Pb –0,2 µg/m ³ NO ₂ –A µg/m ³ Pb –A O ₃ –115 µg/m ³ O ₃ –C µg/m ³ CO –A CO – 9 mg/m ³ Benzen –C mg/m ³ B(a)P –C Benzen – 1 µg/m ³ As –C µg/m ³ Cd –A

Lp.	Wskaźnik	Jednostka	Wartość wskaźnika
		Ni –A	B(a)P – 2 ng/m ³ Pył PM 2,5 - 12 µg/m ³
GOSPODARKA ODPADAMI			
1.	Masa zebranych odpadów biodegradowalnych	Mg	974,41
2.	Osiągnięty poziom ograniczenia masy odpadów komunalnych ulegających biodegradacji przekazanych do składowania w stosunku do masy tych odpadów wytworzonych w 1995 r.	%	0,94
3.	Masa zebranych odpadów z papieru i tektury	Mg	381,06
4.	Masa zebranych odpadów z metalu	Mg	0,00
5.	Masa zebranych odpadów z tworzyw sztucznych	Mg	28,42
6.	Masa zebranych odpadów ze szkła	Mg	453,91
7.	Osiągnięty poziom recyklingu i przygotowania do ponownego użycia papieru, metali, tworzyw sztucznych i szkła	%	19,5
8.	Masa zebranych odpadów remontowych i gruzów	Mg	1714,29
9.	Osiągnięty poziom recyklingu, przygotowania do ponownego użycia i odzysku innymi metodami innych niż niebezpieczne odpady budowlane i rozbiórkowe	%	99,93

Ważnym aspektem w sferze środowiskowej jest problem azbestu. Usuwaniem azbestu w Bielawie zajmuje się Komunalny Związek Gmin Powiatu Dzierżoniowskiego "ZGPD-7". Został on powołany przez gminy powiatu dzierżoniowskiego w 2003 roku zgodnie z art. 64 ustawy o samorządzie gminnym dla zbudowania zintegrowanego, wspólnego systemu zagospodarowania odpadów komunalnych od ponad stutysięcznej populacji mieszkańców powiatu dzierżoniowskiego. Do Związku Gmin należą obecnie Gminy: Miejska Dzierżoniów, Bielawa, Dzierżoniów, Pieszycy, Niemcza i Piława Górna. W Bielawie w 2021 roku zinwentaryzowano łącznie 98 762 kg azbestu, z czego unieszkodliwiono 62 025 kg (62,8%). Większą część azbestu zidentyfikowano wśród osób fizycznych.

Tabela 17 Usuwanie azbestu w 2021 (kg).

Zinwentaryzowane			Unieszkodliwione			Pozostałe unieszkodliwienia			do
razem	osoby fizyczne	osoby prawne	razem	osoby fizyczne	osoby prawne	razem	osoby fizyczne	osoby prawne	
98 762	72 472	26 290	62 025	39 485	22 540	36 737	32 987	3 750	

Schemat 3 Sfera środowiskowa Gminy miejskiej Bielawa na tle grup porównawczych.

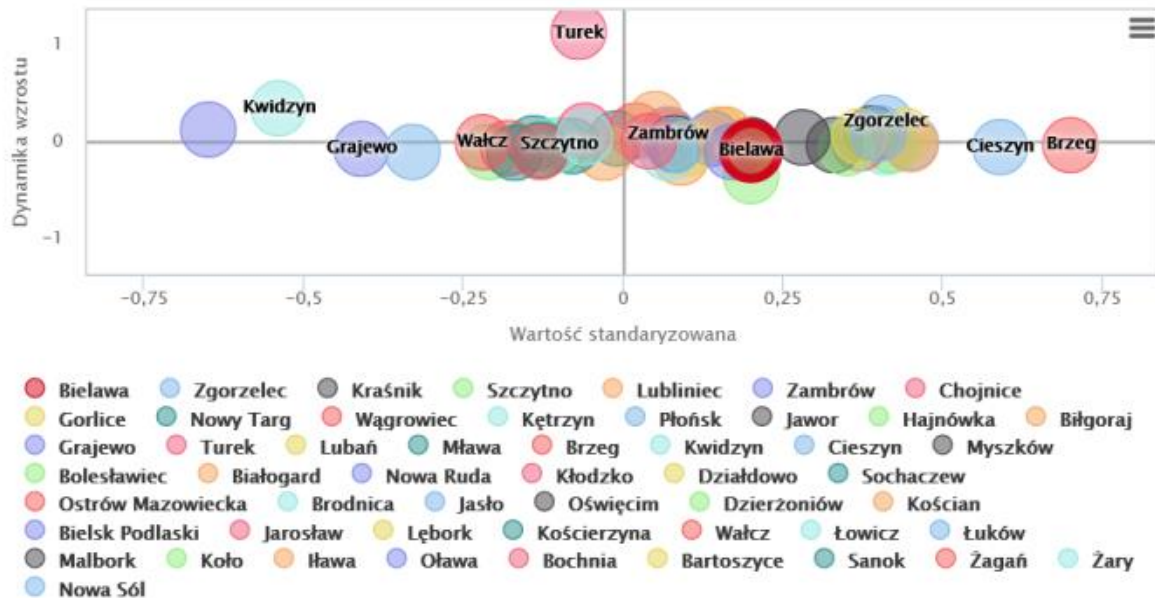

Źródło: opracowanie na podstawie www.systemanaliz.pl

SFERA GOSPPDARCZA

Na obszarze Gminy Bielawa w 2021 roku, w rejestrze REGON, zarejestrowanych było ponad 3 tys. podmiotów gospodarczych, czyli 27,6% przedsiębiorstw powiatu dzierzoniowskiego. Przeciętnie na 10 tys. mieszkańców działalność prowadzi tu 1 014 podmiotów gospodarczych.

Schemat 4 Podmioty gospodarki narodowej wpisane do rejestru REGON wg poszczególnych gmin powiatu dzierzoniowskiego [2021].



Tabela 18 Podmioty gospodarki narodowej wpisane do rejestru REGON (wskaźniki) [2021].

Nazwa	podmioty wpisane do rejestru REGON na 10 tys. ludności	podmioty gospodarki narodowej pracujących na 49 osób na 10 tys. mieszkańców	gospodarki o liczbie powyżej 10 tys. gospodarczą na 10 tys. Mieszkańców	osoby fizyczne prowadzące działalność na 10 tys. Mieszkańców
Bielawa	1 014	5,4		648

Źródło: opracowanie na podstawie danych GUS.

Na obszarze Gminy Bielawa, podobnie jak w kraju i powiecie, najliczniej działalność prowadzą podmioty związane z handlem i naprawą pojazdów (21%), znaczący udział ma również działalność związana z obsługą rynku nieruchomości (19,1%).

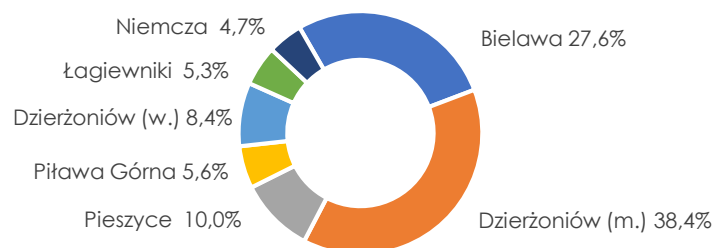
Tabela 19 Podmioty gospodarki narodowej wpisane do rejestru REGON na terenie powiatu dzierzoniowskiego wg sekcji PKD 2007 [2021].

Nazwa / Sekcja	ogółem	A	B	C	D	E	F	G	H	I	J	K	L	M	N	O	P	Q	R	S	T
Bielawa	3 030	11	1	287	3	5	392	636	187	83	54	60	579	175	67	4	96	162	57	163	

Sekcja A – Rolnictwo, leśnictwo, łowiectwo i rybactwo

Sekcja B – Górnictwo i wydobywanie

Sekcja C – Przetwórstwo przemysłowe

Sekcja D – Wytwarzanie i zaopatrywanie w energię elektryczną, gaz, parę wodną, gorącą wodę i powietrze do układów klimatyzacyjnych

Sekcja E – Dostawa wody; gospodarowanie ściekami i odpadami oraz działalność związana z rekultywacją

Sekcja F – Budownictwo

Sekcja G – Handel hurtowy i detaliczny; naprawa pojazdów samochodowych, włączając motocykle

Sekcja H – Transport i gospodarka magazynowa

Sekcja L – Działalność związana z obsługą rynku nieruchomości

Sekcja M – Działalność profesjonalna, naukowa i techniczna

Sekcja N – Działalność w zakresie usług administrowania i działalność wspierająca

Sekcja O – Administracja publiczna i obrona narodowa; obowiązkowe zabezpieczenia społeczne

Sekcja P – Edukacja

Sekcja Q – Opieka zdrowotna i pomoc społeczna

Sekcja R – Działalność związana z kulturą, rozrywką i rekreacją

Sekcja S – Pozostała działalność usługowa

Sekcja T – Gospodarstwa domowe zatrudniające pracowników; gospodarstwa

Sekcja I – Działalność związana z domowe produkujące wyroby i świadczące zakwaterowaniem i usługami usługi na własne potrzeby gastronomicznymi

Sekcja J – Informacja i komunikacja

Sekcja K – Działalność finansowa i ubezpieczeniowa

Sekcja U – Organizacje i zespoły eksterytorialne

Źródło: opracowanie na podstawie danych GUS.

Podobnie jak w powiecie i kraju dominują mikroprzedsiębiorstwa zatrudniające do 9 osób (2,9 tys. podmiotów gospodarczych), działalność prowadzi tu również 94 małych przedsiębiorstw (zatrudnienie od 10 do 49 osób), 15 średnie przedsiębiorstwa (od 50 do 249 osób) oraz 1 duże deklarujące zatrudnienie do 1000 osób.

Tabela 20 Podmioty wg klas wielkości [2021].

Nazwa	ogółem	0 - 9	10 - 49	50 - 249	250 - 999
Bielawa	3 030	2 920	94	15	1

Źródło: opracowanie na podstawie danych GUS.

Na obszarze Gminy działalność gospodarczą prowadzi 1,9 tys. osób fizycznych lub 648 osób na 10 tys. mieszkańców.

Tabela 21 Osoby fizyczne prowadzące działalność gospodarczą [2014-2021].

Nazwa	2014	2015	2016	2017	2018	2019	Zmiana 2014-2019
Bielawa	1 901	1 882	1 843	1 834	1 882	1 935	1,8%

Źródło: opracowanie na podstawie danych GUS.

Tabela 22 Osoby fizyczne prowadzące działalność gospodarczą na 10 tys. mieszkańców [2014-2019].

Nazwa	2014	2015	2016	2017	2018	2019	Zmiana 2014-2019
Bielawa	613	614	607	607	626	648	5,7%

Źródło: opracowanie na podstawie danych GUS.

Udział osób fizycznych, prowadzących działalność gospodarczą w liczbie podmiotów gospodarki narodowej ogółem, w Gminie wynosi 63,9%, co jest poziomem zbliżonym do średniej w powiecie dzierzoniowskim (64,7%) i województwie dolnośląskim (65,6%), a niższym niż przeciętnie w kraju (71,3%).

Tabela Udział osób fizycznych prowadzących działalność gospodarczą w liczbie podmiotów gospodarki narodowej ogółem (%) [2014-2019].

Nazwa	2014	2015	2016	2017	2018	2019	Zmiana 2014-2019
Bielawa	64,5	63,8	62,8	62,3	63,5	63,9	-0,9%

Źródło: opracowanie na podstawie danych GUS.

Instytucje otoczenia biznesu oferują przedsiębiorcom oraz osobom chcącym rozpocząć prowadzenie działalności gospodarczej, usługi wspierające w szerokim zakresie. Ich zadaniem jest wspomaganie rozwoju przedsiębiorczości m.in. poprzez inicjowanie i realizowanie programów, doradztwo ekonomiczno-prawne, wsparcie lokalowe i finansowe oraz organizację szkoleń. Dostępność do IOB na obszarze Gminy Bielawa, mierzona liczbą IOB na 10 tys. podmiotów gospodarki narodowej, jest ponad dwukrotnie wyższa niż przeciętnie w kraju – 2 108,9 wobec 864.

Tabela Instytucje otoczenia biznesu na 10 tys. podmiotów gospodarki narodowej [2019].

	2014	2015	2016	2017	2018	2019	Zmiana 2014-2020
Bielawa	2 080,8	2 046,8	2 077,7	2 091,7	2 109,3	2 108,9	1,4%

Źródło: opracowanie na podstawie danych GUS.

Sfera gospodarcza w gminy miejskiej Bielawa na tle grup porównawczych

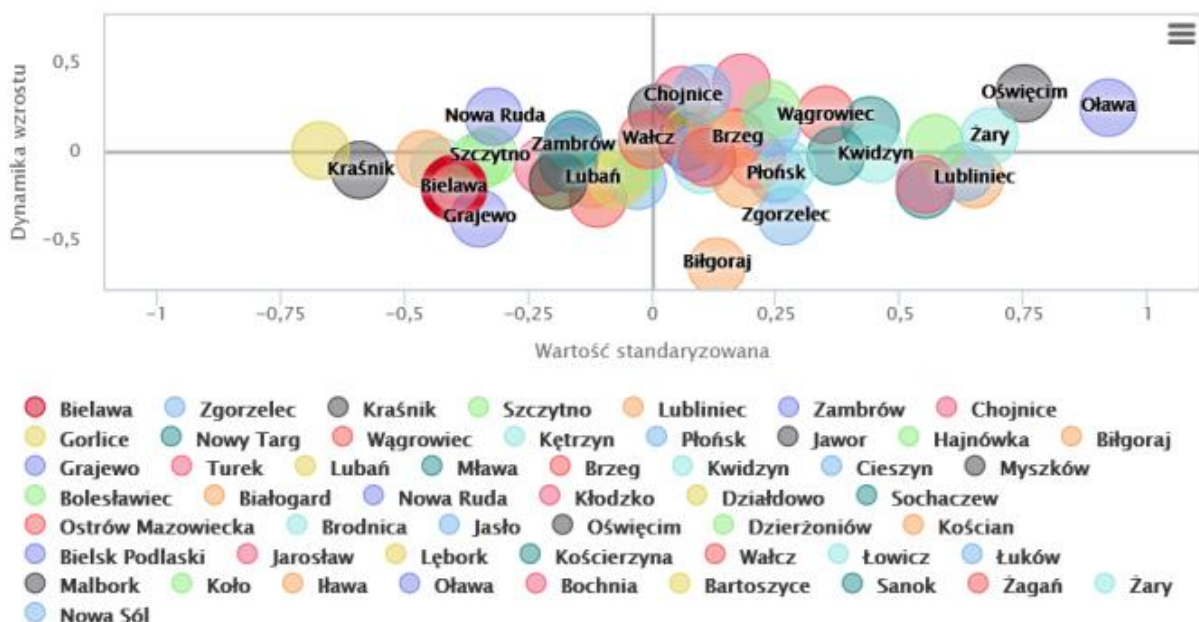

Źródło: opracowanie na podstawie www.systemanaliz.pl

Wyniki badań ankietowych

W dniach 28 lipca 2022 roku do 23 sierpnia 2022 roku przeprowadzono badania, których celem było zidentyfikowanie obszarów zdegradowanych i obszarów wskazanych do rewitalizacji w Gminie Bielawa, a także wskazanie działań, które pozwoliłyby zmniejszyć zjawiska kryzysowe. W badaniu wzięło udział ponad dwustu respondentów, mieszkańców Gminy Bielawa. W tym 61,5 % kobiet i 38,5 mężczyzn. 70 % osób z wyższym wykształceniem oraz 30 % z wykształceniem średnim, zawodowym i podstawowym. W badaniu najliczniejszą grupą wiekową były osoby pomiędzy 19 a 44 rokiem życia i stanowili blisko 61 % wszystkich respondentów, natomiast osoby powyżej 45 roku życia stanowiły ponad 29 %. Największą grupą zawodową byli pracujący oraz przedsiębiorcy. Wśród respondentów dominowali mieszkańcy takich ulic, jak: Wolności, Wodna, Waryńskiego, Żeromskiego, Słowackiego, Słomiana, Prusa, Polna, Plac Kościelny, Czerwona, Piastowska, z osiedla XXV-lecia i Podgórskiego, Nowobielawskiej, Norwida, Grabskiego i Gołębiej. Poniżej przedstawiamy odpowiedzi na pytania ogólne oraz szczegółowe, odnoszące się do głównego przedmiotu badań.

1. Mój stosunek do Gminy Bielawa

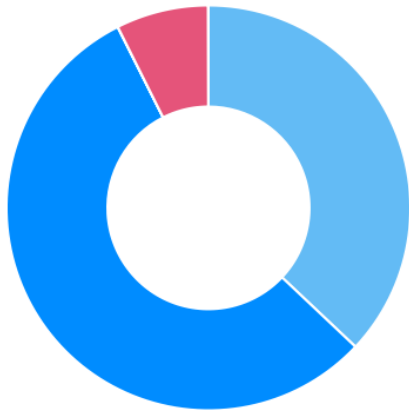

- Jestem bardzo związany(a) z gminą/miejscowością i dobrze mi się tu żyje
- Pomimo pewnych braków lubię moją gminę/miejscowość
- Gmina/miejscowość jak wiele innych ani lepsze ani gorsze
- Mieszkam tu bo mam tu pracę/dom/znajomych/rodzinę ale gdybym mógł(a) to bym się wyprowadził(a)
- Mam dość Gminy Bielawa i dążę do zmiany miejsca zamieszkania

Odpowiedź	Udział
Jestem bardzo związany(a) z gminą/miejscowością i dobrze mi się tu żyje	37.0%
Pomimo pewnych braków lubię moją gminę/miejscowość	55.6%
Gmina/miejscowość jak wiele innych ani lepsze ani gorsze	0.0%
Mieszkam tu bo mam tu pracę/dom/znajomych/rodzinę ale gdybym mógł(a) to bym się wyprowadził(a)	7.4%
Mam dość Gminy Bielawa i dążę do zmiany miejsca zamieszkania	0.0%

2. Jakie są mocne strony Gminy Bielawa

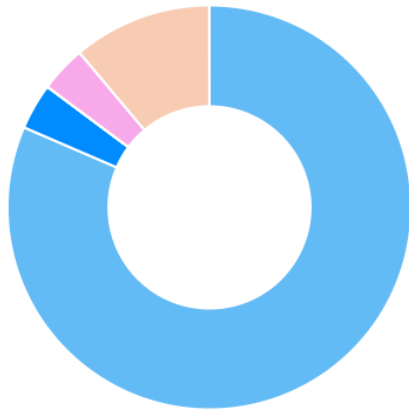

- Walory przyrodnicze
- Dostęp do usług publicznych (opieka zdrowotna, opieka społeczna, policja, straż pożarna)
- Kultywowanie tradycji kulturalnych i ludowych
- Dobrze działające kluby sportowe i kola gospodyń
- Baza infrastrukturalna oświaty (wyremontowane budynki oświatowe, dobre wyposażenie szkół, sale gimnastycznych i boiska)
- Inne (jakie?)

Odpowiedź	Udział
Walory przyrodnicze	81.5%
Dostęp do usług publicznych (opieka zdrowotna, opieka społeczna, policja, straż pożarna)	3.7%
Kultywowanie tradycji kulturalnych i ludowych	0.0%
Dobrze działające kluby sportowe i kola gospodyń	0.0%
Baza infrastrukturalna oświaty (wyremontowane budynki oświatowe, dobre wyposażenie szkół, sale gimnastycznych i boiska)	3.7%
Inne (jakie?)	11.1%

3. Jakie są Pana(i) zdaniem główne problemy Gminy Bielawa

Odpowiedź	Udział
Bezrobocie	11.1%
Ubóstwo	3.7%
Zła sytuacja mieszkaniowa (ilość i jakość mieszkań)	14.8%
Patologie społeczne (alkoholizm, narkomania, przemoc)	18.5%
Wadliwa lub niewystarczająca infrastruktura publiczna (stan dróg i ciągów pieszych, oświetlenie miejskie, oznakowanie, ilość i stan śmietników w przestrzeni publicznej itp.)	22.2%
Ograniczone możliwości odpoczynku i rekreacji (brak ścieżek rowerowych, terenów zielonych, obiektów sportowo-rekreacyjnych, placów zabaw)	0.0%
Brak oferty kulturalnej, rozrywkowej i sportowej dla osób w różnym wieku	3.7%
Nie wykorzystywany potencjał kulturowy gminy/miejscowości	3.7%
Brak zaangażowania mieszkańców w życie gminy/miejscowości	3.7%
Niski poziom przedsiębiorczości	3.7%
Niski poziom dochód mieszkańców	11.1%
Zanieczyszczenie środowiska	3.7%
Inne (jakie?)	0.0%

4. Proszę wskazać obszar zdegradowany w Gminie Bielawa - ze względu na problemy społeczne, środowiskowe, techniczne, przestrzenno-funkcjonalne, czy gospodarcze – wskazując odpowiednią wartość do danej ulicy według następującego klucza:

- oceniam zdecydowanie dobrze: 2 punkty
- oceniam raczej dobrze: 1 punkt

- nie oceniam ani dobrze ani źle: 0 punktów
- oceniam raczej źle: -1 punkt
- oceniam zdecydowanie źle: -2 punkty

	Sfera społeczna	Sfera środowiskowa	Sfera przestrzenna	Sfera gospodarcza	Strefa techniczna
1 Maja	-2	-1	-1	1	1
11 Listopada	1	0	0	0	0
3 Maja	-2	-1	-1	-1	-1
A. Asnyka	0	0	0	0	0
A. Mickiewicza	0	0	0	0	0
Akacyjowa	-1	0	-1	-1	-1
Azaliowa	0	0	0	0	0
Bankowa	-1	0	-1	-1	-1
Boczna	-1	0	-1	-1	-1
Bohaterów Getta	-1	0	-1	-1	-1
B. Chrobrego	0	0	0	0	0
B. Prusa	0	0	0	0	0
Bratkowa	0	0	0	0	0
Brzeźna	-2	0	-1	-1	-1
Bukowa	0	0	0	0	0
Brzozowa	0	0	0	0	0
Ceglana	0	0	0	0	0
Cmentarna	-2	-1	0	-1	0
C. K. Norwida	0	0	0	0	0
Czerwona	-2	-1	0	-1	0
Dzierżoniewska	0	-1	-1	-1	-1
Ekonomiczna	0	0	0	0	0
E. Orzeszkowej	0	0	0	0	0
Energetyczna	-2	-1	-1	-1	0
Fiołkowa	0	0	0	0	0
F. Chopina	0	-1	-1	-1	-1
Gen. G. Roweckiego	0	0	0	0	0
Gen. Wł. Andersa	-1	-1	0	-1	0
Gen. Wł. Sikorskiego	-1	-1	-1	-1	0
Gołębia	0	0	0	0	0
Górska	0	-1	-1	-1	-1
Graniczna	-2	-1	0	0	0
Grunwaldzka	0	0	0	0	0
Handlowa	-1	-1	-1	-1	0

H. Sienkiewicza	0	0	0	0	0
Hotelowa	-2	-1	-1	-1	0
I. Paderewskiego	0	0	0	0	0
Jana III Sobieskiego	0	0	0	0	0
J. Kilińskiego	0	0	0	0	0
J. Korczaka	-1	-1	-1	-1	0
Jasna	0	0	0	0	0
Jaśminowa	0	0	0	0	0
Jodłowa	0	0	0	0	0
J. Piłsudskiego	0	0	0	0	0
J. Tuwima	0	0	0	0	0
J. Słowackiego	0	0	0	0	0
Kamienna	0	0	0	0	0
Kasztanowa	-1	-1	-1	-1	0
K. Pułaskiego	0	0	0	0	0
Klonowa	-2	-1	-1	-1	0
Kolejowa	-2	0	0	0	0
Kom. S. Frankowskiego	-2	-1	-1	-1	0
Krańcowa	0	0	0	0	0
Krótką	0	0	0	0	0
Krucza	-2	-1	-1	-1	0
K. K. Baczyńskiego	0	0	0	0	0
Ks. J. Popiełuszki	0	0	0	0	0
Ks. R. Biskupa	-2	-1	-1	-1	0
Kwiatowa	-2	-1	0	0	-2
Legionów	-2	-1	0	-1	0
Leśna	0	0	0	0	0
Letnia	0	0	0	0	0
Liliowa	0	0	0	0	0
Lipcowa	0	0	0	-1	0
Lipowa	-2	-1	0	0	0
Lotnicza	-1	-1	0	-1	0
Ludowa	-1	-1	-1	-1	0

L. Waryńskiego	-1	-1	0	-0	0
Łabędzia	0	0	0	0	0
Łąkowa	0	0	0	0	0
Majowa	0	0	0	0	0
Makowa	0	0	0	0	0
Malinowa	0	0	0	0	0
Mała	-2	-1	-1	-1	0
M. Konopnickiej	0	0	0	0	0
M. Kopernika	-2	-1	-1	-1	0
Miodowa	0	0	0	0	0
Młodych	0	0	0	0	0
Młodzieży	0	0	0	0	0
Niecała	0	0	0	0	0
Nowobielawska	0	0	0	0	0
Obr. Westerplatte	0	0	0	0	0
os. Osiedle Europejskie	0	0	0	0	0
os. Osiedle Podgórskie	0	0	0	0	0
os. Osiedle Włóknarzy	0	-1	-2	0	0
os. Osiedle XXV-lecia	0	-1	-1	-1	-2
Osiedlowa	0	0	0	0	0
Ostatnia	0	0	0	0	0
Ostroszowicka	-2	-1	0	0	0
Owocowa	0	0	0	0	0
Parkowa	-2	-1	-1	0	0
Piastowska	-2	-1	0	-1	0
Piławska	0	0	0	0	0
pl. Plac Kościelny	-2	0	0	-1	0
pl. Plac Ks. Kardynała Stefana Wyszyńskiego	0	0	0	0	0
pl. Plac Młodzieży	0	0	0	0	0
pl. Plac Wolności	-2	-1	-1	0	0
pl. Świętej F. Kowalskiej	0	0	0	0	0

Plażowa	-2	-1	-1	-1	0
Pocztowa	-2	-1	-1	-1	0
Pod Lasem	0	0	0	0	0
Polna	-2	-1	-1	-1	0
Poziomkowa	0	0	0	0	0
Prosta	0	0	-1	-1	-1
Przedwiośnia	-2	-1	-1	-1	0
Przemysłowa	0	0	0	0	0
Przeskok	0	0	0	0	0
Rolna	0	0	0	0	0
Rondo Bielbaw	0	0	0	0	0
Rondo Bieltex	0	0	0	0	0
Rondo im. "Inki" sanitariuszki AK	0	0	0	0	0
Rondo im. Wł. Stolarczyka	0	0	0	0	0
Rondo Miast Partnerskich	0	0	0	0	0
Rondo Pochyłe	0	0	0	0	0
Rondo Powstańców Warszawy	0	0	0	0	0
Rondo Włókniarzy	0	0	0	0	0
Rotmistrza W. Pileckiego	0	0	0	0	0
Różana	0	0	0	0	0
Skwer im. Eleni	0	0	0	0	0
Słomiana	0	0	0	0	0
Słoneczna	0	-1	-1	-1	-1
Słowiańska	0	0	0	0	0
Sosnowa	0	0	0	0	0
Sowia	0	-1	0	0	0
Specjalna	0	0	0	0	0
Sportowa	-2	-1	-1	-1	0
Spółdzielcza	0	0	0	0	0
S. Staszica	0	0	0	0	0

S. Żeromskiego	-2	-1	-1	-1	-1
Strażacka	-2	-1	-1	-1	0
Strefowa	0	0	0	0	0
Szafirowa	0	0	0	0	0
Szewska	0	-1	-1	-1	0
Szkolna	-2	-1	-1	-1	-1
Szpakowa	-2	-1	-1	-1	0
św. Jana Pawła II	-2	-1	-1	-1	0
T. Kościuszki	0	0	0	0	0
Teatralna	-2	-1	-1	-1	0
Techników	0	0	0	0	0
Tkacka	-2	-1	-1	-1	0
Truskawkowa	0	0	0	0	0
Tulipanowa	0	0	0	0	0
Wesoła	0	0	0	0	0
Widokowa	0	0	0	0	0
Wiejska	0	0	0	0	-1
Willowa	-2	-1	0	0	0
W. Witosa	-2	-1	0	0	0
Wiosenna	0	0	0	0	0
Wiśniowa	0	0	0	0	0
Wł. Grabskiego	-2	-1	-1	-1	0
Wł. Reymonta	0	0	0	0	0
Włóknarzy	0	0	0	0	0
Wodna	0	0	0	0	-1
Wojska Polskiego	-2	-1	-1	-1	-1
Wolności	-2	-1	-1	-1	0
Wschodnia	0	0	0	0	0
Wysoka	0	0	0	0	0
Zaątek Wiśniowy	0	0	0	0	0
Z. Krasińskiego	0	0	0	0	0

5. Proszę wskazać 5 najważniejszych problemów, z którymi boryka się wskazany przez Panią/Pana obszar

Odpowiedź	Udział
Bezrobocie	28.0%
Ubóstwo	32.0%
Przestępczość	20.0%
Niski poziom edukacji	12.0%
Niski poziom wykształcenia mieszkańców, niskie kwalifikacje zawodowe	24.0%
Niski poziom uczestnictwa mieszkańców w życiu publicznym i kulturalnym	20.0%
Niski poziom przedsiębiorczości	4.0%
Słaba kondycja lokalnych przedsiębiorstw	16.0%
Zanieczyszczone środowisko naturalne	24.0%
Niewystarczający dostęp do infrastruktury technicznej (wodno-ściekowej, energetycznej) lub jej zły stan techniczny	12.0%
Niewystarczający dostęp do infrastruktury drogowej lub jej zły stan techniczny	52.0%
Niewystarczający dostęp do infrastruktury społecznej (edukacyjnej, wychowawczej, opieki zdrowotnej, pomocy społecznej) lub jej zły stan techniczny	4.0%
Słaby dostęp do obiektów usługowych i handlowych lub ich niska jakość	20.0%
Niewystarczający dostęp do usług transportu zbiorowego	12.0%
Niewystarczający dostęp do zagospodarowanych terenów zieleni, parków, skwerów, innych miejsc rekreacyjno-wypoczynkowych itp. lub ich zły stan techniczny	16.0%
Zły stan techniczny budynków, w tym budynków użyteczności publicznej i budynków mieszkalnych	72.0%

6. Proszę wskazać 3 najważniejsze Pana/Pani zdaniem rodzaje przedsięwzięć, które powinny być podejmowane w celu ograniczania negatywnych zjawisk społecznych na wskazanym obszarze

Odpowiedź	Udział
Realizacja projektów szkoleniowo-doradczych	16.0%
Realizacja programów aktywizacji i integracji, programów aktywności lokalnej itp.	40.0%
Dodatkowe zajęcia pozalekcyjne dla dzieci i młodzieży	16.0%
Wsparcie rozwoju podmiotów ekonomii społecznej	20.0%
Rozbudowa systemu ulg i zwolnień dla podmiotów prywatnych generujących nowe miejsca pracy	36.0%
Rozbudowa systemu wsparcia dla rodzin wielodzietnych w gminie	16.0%
Poprawa dostępu do usług dla osób starszych	8.0%
Poprawa dostępu do usług zdrowotnych	36.0%
Zwiększenie liczby mieszkań komunalnych i socjalnych	16.0%
Organizacja większej liczby wydarzeń o charakterze kulturalnym, rekreacyjnym, integracyjnym dla mieszkańców	20.0%
Zwiększenie ilości patroli policyjnych	44.0%
Inne (jakie?)	12.0%

7. Proszę wskazać 2 najważniejsze Pana/Pani zdaniem rodzaje przedsięwzięć, które powinny być podejmowane w celu ograniczenia negatywnych zjawisk gospodarczych na wskazanym obszarze

Odpowiedź	Udział
Promowanie różnorodnych form samozatrudnienia	37.5%
Programy wsparcia szkoleniowo-doradczego dla osób zainteresowanych tworzeniem własnej działalności gospodarczej	25.0%
Programy wsparcia finansowego dla osób zainteresowanych w tworzeniu własnej działalności gospodarczej	29.2%
Rozbudowanie systemu ulg i zwolnień dla podmiotów prywatnych inwestujących na terenie gminy	33.3%
Tworzenie specjalnych stref na terenie gminy, objętych preferencyjnymi warunkami dla działalności gospodarczej	33.3%
Udostępnianie uzbrojonych terenów inwestycyjnych	33.3%
Inne (jakie?)	12.5%

8. Proszę wskazać 3 najważniejsze Pana/Pani zdaniem rodzaje przedsięwzięć, które powinny być realizowane w celu ograniczenia negatywnych zjawisk środowiskowych, przestrzenno-funkcjonalnych i technicznych na wskazanym obszarze

Odpowiedź	Udział
Termomodernizacja budynków użyteczności publicznej i budynków mieszkalnych	61.5%
Rozbudowa/modernizacja sieci kanalizacyjnej	15.4%
Rozbudowa/modernizacja systemu zaopatrzenia w wodę	11.5%
Rozbudowa/modernizacja infrastruktury drogowej	57.7%
Rozbudowa/modernizacja infrastruktury towarzyszącej (chodniki, ścieżki rowerowe, parkingi, oświetlenie)	46.2%
Rozbudowa/modernizacja przedszkoli, szkół podstawowych i gimnazjów, poprawa jakości wyposażenia	11.5%
Rozbudowa/modernizacja infrastruktury sportowej, rekreacyjnej i turystycznej	19.2%
Zwiększenie dostępu do obiektów handlowych i usługowych	7.7%
Zagospodarowanie przestrzeni publicznych na parki, skwery, place zabaw itp.	23.1%
Rozbudowa/modernizacja świetlic wiejskich i poprawa jakości ich wyposażenia	7.7%
Modernizacja zabytków	19.2%
Inne (jakie?)	11.5%

Koncentracja negatywnych zjawisk społecznych – analiza wskaźnikowa

Do identyfikacji obszaru zdegradowanego wykorzystano matrycę, w której uwzględniono wartości łącznie 18 wskaźników obrazujących występowanie określonych zjawisk we wszystkich pięciu sferach. Matrycę przygotowano z dokładnością do ulicy. Badaniem objęto łącznie 159 ulic znajdujących się na terenie Gminy Bielawa. Przy wyznaczaniu obszaru zdegradowanego wzięto pod uwagę te ulice, na których zidentyfikowano występowanie zjawisk negatywnych. Szczegółowy wykaz wskaźników wraz z ich opisem i interpretacją występowania zjawisk negatywnych przedstawiono w tabeli 23.

Sfera społeczna

Analizę sfery społecznej przeprowadzono w ramach 7 obszarów problemowych: bezrobocie, ubóstwo, poziom edukacji, problemy z uzależnieniem od alkoholu, problemy rodzinne, aktywność społeczna, demografia. Liczba obszarów problemowych, w których występują negatywne zjawiska wyniosła dla:

- 3 ulic – 6,
- 7 ulic – 5,
- 14 ulic – 4,
- 20 ulic – 3.

Szczególnym natężeniem negatywnych zjawisk charakteryzowały się następujące ulice: 1 Maja, 3 Maja, Akacyjowa, Bankowa, Boczna, Bohaterów Getta, Brzeźna, Czerwona, Dzierżoniowska, Fryderyka Chopina, Górńska, Henryka Sienkiewicza, Kasztanowa, Klonowa, Komandora Stefana Frankowskiego, Lipcowa, Lipowa, Lotnicza, Ludowa, Ludwika Waryńskiego, Mała, Mikołaja Kopernika, Nowobielawska, Osiedle Włókniarzy, Osiedle XXV-lecia, Ostroszowicka, Parkowa, Piastowska, Polna, Prosta, Słoneczna, Sowia, Sportowa, Stefana Żeromskiego, Strażacka, Szewska, Szpakowa, Tkacka, Wiejska, Władysława Grabskiego, Wodna, Wojska Polskiego, Wolności, Wysoka. Szczegółowe wyniki analizy sfery społecznej przedstawiono w tabeli 23. Na czerwono zaznaczono te wartości, które zgodnie z interpretacją danego wskaźnika świadczą o występowaniu negatywnego zjawiska.

Tabela 23 Wyniki analizy sfery społecznej.

Obszary problemowe	BEZROBOCIE			UBÓSTWO		POZIOM EDUKACJI						PROBLEMY Z UZALEŻNIENIEM OD ALKOHOLU	PROBLEMY RODZINNE			AKTYWNOŚĆ SPOŁECZNA	DEMOGRAFIA		Liczba obszarów problemowych, w których występują negatywne zjawiska
	ogółem	mężczyźni	kobiety	liczba rodzin	suma przyznanych dodatków	Średni wynik egzaminu z matematyka i. polski	Średni wynik egzaminu z matematyka i. obcy	Średni wynik egzaminu z matematyka i. polski	Średni wynik egzaminu z matematyka i. obcy	Średni wynik egzaminu z matematyka i. polski	Średni wynik egzaminu z matematyka i. obcy	Liczba wniosków do Gminnej Komisji Rozwiązania Problemów w Alkoholowych	Liczba wydanych Niebieskich Kart (2021 r.)	Liczba osób objętych nadzorem kuratora nad wykonywaniami władzy rodzicielskiej (2021 r.)	Liczba rodzin wspieranych przez asystenta rodziny (2021 r.)	Frekwencja wyborcza (%) (2018 r.)	Udział osób starszych wiekiem (%) (2021 r.)	Liczba ludności (os) (2021 r.)	
1 Maia	6	3	3	4	8	32	28	41	43	20	66		3	1	49.4	30.5	397	5	
11 listopada				3	6	64	43	52	67	48	85				48.8	31.7	186	2	
3 Maia	11	6	5	30	31	27	30	36					2	2	43.1	18.7	562	6	
A. Asnyka															44.1	30.3	33	2	
A. Mickiewicza															50.1	26.8	71	1	

Obszary problemowe	BEZROBOCIE			UBÓSTWO		POZIOM EDUKACJI						PROBLEMY Z UZALEŻNIENIEM OD ALKOHOLU	PROBLEMY RODZINNE			AKTYWNOŚĆ SPOŁECZNA	DEMOGRAFIA		Liczba obszarów problemowych, w których występują negatywne zjawiska
	ogółem	mężczyźni	kobiety	liczba rodzin	suma przyznanych dodatków	Średni wynik egzaminu i. polski matematyka	Średni wynik egzaminu i. obcy matematyka	Średni wynik egzaminu i. polski matematyka	Średni wynik egzaminu i. obcy matematyka	Średni wynik egzaminu i. polski matematyka	Średni wynik egzaminu i. obcy matematyka	Liczba wniosków do Gminnej Komisji Rozwiązania Problemów w Alkoholowych	Liczba wydanych Niebieskich Kart (2021 r.)	Liczba osób objętych nadzorem kuratora nad wykonywaniem władzy rodzicielskiej (2021 r.)	Liczba rodzin wspieranych przez asystenta rodziny (2021 r.)	Frekwencja wyborcza (%) (2018 r.)	Udział osób starszych wiekiem (2021 r.)	Liczba ludności (2021 r.)	
Akaciowa					5	32	29	34					2	1	1	47.3	26.6	241	5
Azaliowa						8	8	19	67	52	87					44.1	0.0	33	2
Bankowa					1	44	31	21	67	44	10	73	68	91		44.1	20.5	210	4
Boczna					1				27	36	29					47.3	21.4	70	3
Bohaterów				2	4	2	43	27	29	43	38	51			1	44.0	20.5	391	4
B. Chrobrego									62	50	78				1	54.1	29.2	359	2
B. Prusa							38	14	42							56.1	27.5	415	2
Bratkowa																41.0	0.0	4	1
Brzeźna	11	7	4	18	30	14	56	23	49	43	24	45			1	41.0	18.7	471	6

Obszary problemowe	BEZROBOCIE			UBÓSTWO		POZIOM EDUKACJI						PROBLEMY Z UZALEŻNIENIEM OD ALKOHOLU	PROBLEMY RODZINNE			AKTYWNOŚĆ SPOŁECZNA	DEMOGRAFIA		Liczba obszarów problemowych, w których występują negatywne zjawiska	
	ogółem	mężczyźni	kobiety	liczba rodzin	suma przyznanych dodatków	Średni wynik egzamin i. polski matematyka	Średni wynik egzamin i. obcy matematyka	Średni wynik egzamin i. polski matematyka	Średni wynik egzamin i. obcy matematyka	Liczba wniosków do Gminnej Komisji Rozwiązania Problemów w Alkoholowych	Liczba wydanych Niebieskich Kart (2021 r.)	Liczba osób objętych nadzorem kuratora nad wykonywaniami władzy rodzicielskiej (2021 r.)	Liczba rodzin wspieranych przez asystenta rodziny (2021 r.)	Frekwencja wyborcza (%) (2018 r.)	Udział osób starszych wiekiem (2021 r.)	Liczba ludności (2021 r.)				
Bukowa						30	13	23	71	72	96				48.3	19.4	62	1		
Brzozowa														1	48.3	23.7	38	1		
Ceglana														1	49.9	0.0	2	1		
Cmentarna										49	76	98			47.3	13.3	30	2		
C. K. Norwida								40	24	45					56.1	21.8	458	1		
Czerwona					3					69	28	11		1	48.3	23.9	138	3		
Dzierżoniowska Ekonomiczna				9	15			73	28	85	53	44	73	2	3	1	49.9	18.9	249	3
E. Orzeszkowej						6	13	27	78	60	87				54.1	27.9	154	2		

Obszary problemowe	BEZROBOCIE			UBÓSTWO		POZIOM EDUKACJI						PROBLEMY Z UZALEŻNIENIEM OD ALKOHOLU	PROBLEMY RODZINNE			AKTYWNOŚĆ SPOŁECZNA	DEMOGRAFIA		Liczba obszarów problemowych, w których występują negatywne zjawiska
	ogółem	mężczyźni	kobiety	liczba rodzin	suma przyznanych dodatków	Średni wynik egzamin i. polski matematyka	Średni wynik egzamin i. obcy matematyka	Średni wynik egzamin i. polski matematyka	Średni wynik egzamin i. obcy matematyka	Liczba wniosków do Gminnej Komisji Rozwiązania Problemów w Alkoholicych (2021 r.)	Liczba wydanych Niebieskich Kart (2021 r.)	Liczba osób objętych nadzorem kuratora nad wykonywanym władzy rodzicielskiej (2021 r.)	Liczba rodzin wspieranych przez asystenta rodziny (2021 r.)	Frekwencja wyborcza (%) (2018 r.)	Udział osób starszych wiekiem (2021 r.)	Liczba ludności (2021 r.)			
Energetyczna																	0	0	
Fiołkowa															41.0	20.0	5	1	
F. Chonina								64	36	55	69	51	64	1	1	50.1	29.5	220	3
Gen. G						23.6	44	69	49	79	33	20	69			50.6	23.2	233	1
Gen. Wł.															52.6	100.0	2	1	
Gen. Wł.						27.8	31	49	30	46				1		55.1	17.9	28	2
Gołebia															51.1	27.8	36	1	
Górska				3	5	1	34	36	47	53	39	28	42	8	24	43.3	19.1	94	3
Graniczna															47.3	37.7	61	2	

Obszary problemowe	BEZROBOCIE			UBÓSTWO		POZIOM EDUKACJI						PROBLEMY Z UZALEŻNIENIEM OD ALKOHOLU	PROBLEMY RODZINNE			AKTYWNOŚĆ SPOŁECZNA	DEMOGRAFIA		Liczba obszarów problemowych, w których występują negatywne zjawiska
	ogółem	mężczyźni	kobiety	liczba rodzin	suma przyznanych dodatków	Średni wynik egzaminu i. polski matematyka	Średni wynik egzaminu i. obcy matematyka	Średni wynik egzaminu i. polski matematyka	Średni wynik egzaminu i. obcy matematyka	Średni wynik egzaminu i. polski matematyka	Średni wynik egzaminu i. obcy matematyka	Liczba wniosków do Gminnej Komisji Rozwiązania Problemów w Alkoholowych	Liczba wydanych Niebieskich Kart (2021 r.)	Liczba osób objętych nadzorem kuratora nad wykonywanym władzy rodzicielskiej (2021 r.)	Liczba rodzin wspieranych przez asystenta rodziny (2021 r.)	Frekwencja wyborcza (%) (2018 r.)	Udział osób starszych wiekiem (2021 r.)	Liczba ludności (2021 r.)	
Grunwaldzka								69	88	96					49.9	14.3	7	0	
Handlowa																	0	0	
H. Sienkiewicza				8	13	6	68	47	48	51	16	78		1	2	44.1	18.2	170	4
Hotelowa							64	57	30								0	0	
III				3	7					64	56	96				50.4	14.3	7	1
Jana																48.8	33.7	279	2
J. Kilińskiego																49.9	0.0	18	0
J. Korczaka							44	26	45			22	16	29		50.1	16.3	129	1
Baszka												51	12	42		50.1	31.3	83	2

Obszary problemowe	BEZROBOCIE			UBÓSTWO		POZIOM EDUKACJI						PROBLEMY Z UZALEŻNIENIEM OD ALKOHOLU	PROBLEMY RODZINNE			AKTYWNOŚĆ SPOŁECZNA	DEMOGRAFIA		Liczba obszarów problemowych, w których występują negatywne zjawiska				
	ogółem	mężczyźni	kobiety	liczba rodzin	suma przyznanych dodatków	Średni wynik egzamin i. polski matematyka	Średni wynik egzamin i. obcy matematyka	Średni wynik egzamin i. polski matematyka	Średni wynik egzamin i. obcy matematyka	Średni wynik egzamin i. polski matematyka	Średni wynik egzamin i. obcy matematyka	Liczba wniosków do Gminnej Komisji Rozwiązania Problemów w Alkoholicych (2021 r.)	Liczba wydanych Niebieskich Kart (2021 r.)	Liczba osób objętych nadzorem kuratora nad wykonywanym władzy rodzicielskiej (2021 r.)	Liczba rodzin wspieranych przez asystenta rodziny (2021 r.)	Frekwencja wyborcza (%) (2018 r.)	Udział osób starszych wiekiem (2021 r.)	Liczba ludności (2021 r.)					
Wyszczególnienie																							
Iaśminowa																41,0	0,0	8	1				
Iodłowa						78	40	63								48,3	38,8	49	1				
I. Piłsudskiego																		0	0				
I. Tuwima						30	13	20								54,1	18,3	131	1				
I. Słowackiego						44	7	22			52	52	61			50,1	32,2	90	2				
Kamienna									56	44	71							0	0				
Kasztanowa				9	13	15	45	26	46	73	28	93	57	46	64		3	2	2	48,3	22,8	290	3
K. Pułaskiego									53	12	29					49,9	8,7	46	1				
Klonowa					3		74	30	93							43,3	27,3	44	3				

Obszary problemowe	BEZROBOCIE			UBÓSTWO		POZIOM EDUKACJI						PROBLEMY Z UZALEŻNIENIEM OD ALKOHOLU	PROBLEMY RODZINNE			AKTYWNOŚĆ SPOŁECZNA	DEMOGRAFIA		Liczba obszarów problemowych, w których występują negatywne zjawiska
	ogółem	mężczyźni	kobiety	liczba rodzin	suma przyznanych dodatków	Średni wynik egzaminu matematyka i. polski		Średni wynik egzaminu matematyka i. obcy		Średni wynik egzaminu matematyka i. polski		Liczba wniosków do Gminnej Komisji Rozwiązania Problemów w Alkoholowych	Liczba wydanych Niebieskich Kart (2021 r.)	Liczba osób objętych nadzorem kuratora nad wykonywanym władzy rodzicielskiej (2021 r.)	Liczba rodzin wspieranych przez asystenta rodziny (2021 r.)	Frekwencja wyborcza (%) (2018 r.)	Udział osób starszych wiekiem (%) (2021 r.)	Liczba ludności (os.) (2021 r.)	
Koleiowa Kom.	4	1	3	6	12	9	54	40	51	51	26	61	56	38	76	41.0	0.0	3	1
Krańcowa Krótka																48.3	17.9	368	4
Krucza K.																44.1	6.9	29	1
Ks. J.																51.1	58.8	17	1
Ks. R. Biskupa																41.0	0.0	3	1
Kwiatowa						1										56.1	23.5	17	1
																		0	0
																41.0	0.0	8	1
																47.9	26.2	84	2

Obszary problemowe	BEZROBOCIE			UBÓSTWO		POZIOM EDUKACJI						PROBLEMY Z UZALEŻNIENIEM OD ALKOHOLU	PROBLEMY RODZINNE			AKTYWNOŚĆ SPOŁECZNA	DEMOGRAFIA		Liczba obszarów problemowych, w których występują negatywne zjawiska		
	ogółem	mężczyźni	kobiety	liczba rodzin	suma przyznanych dodatków	Średni wynik egzaminu i. polski matematyka	Średni wynik egzaminu i. obcy matematyka	Średni wynik egzaminu i. polski matematyka	Średni wynik egzaminu i. obcy matematyka	Liczba wniosków do Gminnej Komisji Rozwiązania Problemów w Alkoholicych (2021 r.)	Liczba wydanych Niebieskich Kart (2021 r.)	Liczba osób objętych nadzorem kuratora nad wykonywanym przez władzę rodzicielską (2021 r.)	Liczba rodzin wspieranych przez asystenta rodziny (2021 r.)	Frekwencja wyborcza (%) (2018 r.)	Udział osób starszych wiekiem (2021 r.)	Liczba ludności (2021 r.)					
Legionów										49	52	67				48,3	26,8	41	2		
Leśna																		0	0		
Letnia																42,9	19,0	42	1		
Liliowa																		0	0		
Lipkowa					1	60	50	95	61	30	85	67	46	69	3	3	42,9	23,6	191	5	
Lipowa				2	4	5	31	22	58							1	1	47,3	17,6	74	4
Lotnicza							25	17	32									47,3	26,3	38	3
Ludowa				1	2	4	42	32	42						1	2	2	43,3	17,9	179	4
L. Warwńskiego				12	21	11	40	27	31	40	27	51	49	25	49			41,6	14,4	644	3

Obszary problemowe	BEZROBOCIE			UBÓSTWO		POZIOM EDUKACJI						PROBLEMY Z UZALEŻNIENIEM OD ALKOHOLU	PROBLEMY RODZINNE			AKTYWNOŚĆ SPOŁECZNA	DEMOGRAFIA		Liczba obszarów problemowych, w których występują negatywne zjawiska	
	Wskaźniki	Poziom bezrobocia (os.)			Dodatki mieszkaniowe		Średni wynik egzamin		Średni wynik egzamin		Średni wynik egzamin		Liczba wniosków do Gminnej Komisji Rozwiązania Problemów w Alkoholowych	Liczba wydanych Niebieskich Kart (2021 r.)	Liczba osób objętych nadzorem kuratora nad wykonywanym władzy rodzicielskiej (2021 r.)	Liczba rodzin wspieranych przez asystenta rodziny (2021 r.)	Frekwencja wyborcza (%) (2018 r.)	Udział osób starszych wiekiem (%) (2021 r.)		Liczba ludności (os) (2021 r.)
Wyszczególnienie	ogółem	mężczyźni	kobiety	liczba rodzin	suma przyznanych dodatków	osób korzystających z pomocy społecznej (os.) (2021 r.)	i. polski matematyka	i. obcy matematyka	i. polski matematyka	i. obcy matematyka	i. polski matematyka	i. obcy matematyka	Liczba wniosków do Gminnej Komisji Rozwiązania Problemów w Alkoholowych (2021 r.)	Liczba wydanych Niebieskich Kart (2021 r.)	Liczba osób objętych nadzorem kuratora nad wykonywanym władzy rodzicielskiej (2021 r.)	Liczba rodzin wspieranych przez asystenta rodziny (2021 r.)	Frekwencja wyborcza (%) (2018 r.)	Udział osób starszych wiekiem (%) (2021 r.)	Liczba ludności (os) (2021 r.)	
Łabędzia							35	17	49								51.1	25.9	54	1
Łakowa																			0	0
Maiowa																	50.1	26.0	73	0
Makowa											31	36	24				41.0	0.0	18	2
Malinowa																	44.0	37.5	8	2
Mała				3	5		50	20	18		53	40	71				42.9	13.7	102	3
M.										44	28	63					54.1	18.1	138	1
M. Kopernika				2	2	5				54	27	57		1	2	3	43.7	17.4	190	4
Miodowa									71	12	85						51.0	20.0	75	1

Obszary problemowe	BEZROBOCIE			UBÓSTWO		POZIOM EDUKACJI								PROBLEMY Z UZALEŻNIENIEM OD ALKOHOLU	PROBLEMY RODZINNE			AKTYWNOŚĆ SPOŁECZNA	DEMOGRAFIA		Liczba obszarów problemowych, w których występują negatywne zjawiska
	ogółem	mężczyźni	kobiety	liczba rodzin	suma przyznanych dodatków	Średni wynik egzaminu i. polski matematyka	Średni wynik egzaminu i. obcy matematyka	Średni wynik egzaminu i. polski matematyka	Średni wynik egzaminu i. obcy matematyka	Średni wynik egzaminu i. polski matematyka	Średni wynik egzaminu i. obcy matematyka	Liczba wniosków do Gminnej Komisji Rozwiązania Problemów w Alkoholowych	Liczba wydanych Niebieskich Kart (2021 r.)	Liczba osób objętych nadzorem kuratora nad wykonywaniem władzy rodzicielskiej (2021 r.)	Liczba rodzin wspieranych przez asystenta rodziny (2021 r.)	Frekwencja wyborcza (%) (2018 r.)	Udział osób starszych wiekiem (2021 r.)	Liczba ludności (2021 r.)			
Młodych													1			48,3	35,3	51	2		
Młodzież																	0,0	1	0		
Niecała						50,27	40,00									51,1	33,3	54	2		
Nowobielawsk				6	9	35,20	41,33	17,23	51,64	84,00						40,3	23,5	472	3		
Obr.				5	9	32,6	24,82	80,10										0	2		
os. Osiedle																56,1	16,7	66	0		
os. Osiedle						72,73	87,80	74,10	59,62	95,00						50,1	0,0	48	0		
os. Osiedle				17	28	51,51	23,31	51,46	72,00			5	4		49,5	38,8	1402	4			
os. Osiedle				31	52	34,52	72,57	50,73	60,47	91,00					50,2	36,9	5061	3			

Obszary problemowe	BEZROBOCIE			UBÓSTWO		POZIOM EDUKACJI						PROBLEMY Z UZALEŻNIENIEM OD ALKOHOLU	PROBLEMY RODZINNE			AKTYWNOŚĆ SPOŁECZNA	DEMOGRAFIA		Liczba obszarów problemowych, w których występują negatywne zjawiska
	ogółem	mężczyźni	kobiety	liczba rodzin	suma przyznanych dodatków	Średni wynik egzaminu matematyka i. polski		Średni wynik egzaminu matematyka i. obcy		Średni wynik egzaminu matematyka i. polski		Liczba wniosków do Gminnej Komisji Rozwiązania Problemów w Alkoholicych (2021 r.)	Liczba wydanych Niebieskich Kart (2021 r.)	Liczba osób objętych nadzorem kuratora nad wykonywanym władzy rodzicielskiej (2021 r.)	Liczba rodzin wspieranych przez asystenta rodziny (2021 r.)	Frekwencja wyborcza (%) (2018 r.)	Udział osób starszych wiekiem (%) (2021 r.)	Liczba ludności (os.) (2021 r.)	
Osiedlowa															51.0	8.3	36	0	
Ostatnia																	0	0	
Ostroszowicka				9	16	9			54.49	54.37	25.31	3		1	42.9	21.0	267	5	
Owocowa															51.1	7.7	13	0	
Parkowa				3	4	1	40.16	37.58	38.70			1	3	2	51.1	18.3	436	4	
Piastowska	23	12	11	22	34	28	38.36	47.45	40.56	46.24	56		8	2	5	43.4	16.4	1180	5
Piławska								76.64	95						49.9	28.5	151	1	
pl. Plac								62.32	78						43.3	18.5	27	2	
pl. Plac Ks.																	0	0	

Obszary problemowe	BEZROBOCIE			UBÓSTWO		POZIOM EDUKACJI						PROBLEMY Z UZALEŻNIENIEM OD ALKOHOLU	PROBLEMY RODZINNE			AKTYWNOŚĆ SPOŁECZNA	DEMOGRAFIA		Liczba obszarów problemowych, w których występują negatywne zjawiska		
	ogółem	mężczyźni	kobiety	liczba rodzin	suma przyznanych dodatków	Średni wynik egzaminu i. polski matematyka	Średni wynik egzaminu i. obcy matematyka	Średni wynik egzaminu i. polski matematyka	Średni wynik egzaminu i. obcy matematyka	Średni wynik egzaminu i. polski matematyka	Średni wynik egzaminu i. obcy matematyka	Liczba wniosków do Gminnej Komisji Rozwiązania Problemów w Alkoholowych	Liczba wydanych Niebieskich Kart (2021 r.)	Liczba osób objętych nadzorem kuratora nad wykonywaniem władzy rodzicielskiej (2021 r.)	Liczba rodzin wspieranych przez asystenta rodziny (2021 r.)	Frekwencja wyborcza (%) (2018 r.)	Udział osób starszych wiekiem (2021 r.)	Liczba ludności (2021 r.)			
Plac															51.1	41.7	12	1			
Plac															44.1	27.8	36	2			
Świętej E. Plażowa																	0	0			
Pocztowa				5	6	11									41.0	13.9	101	2			
Pod Lasem						28	17								40.3	7.1	14	2			
Polna				8	13	3	18	17	24	49	25	48	57	31	78	1	1	48.3	28.3	293	4
Poziomkowa															44.0	0.0	9	1			
Prosta				1	2		54	10	30						49.9	14.3	77	3			

Obszary problemowe	BEZROBOCIE			UBÓSTWO		POZIOM EDUKACJI						PROBLEMY Z UZALEŻNIENIEM OD ALKOHOLU	PROBLEMY RODZINNE			AKTYWNOŚĆ SPOŁECZNA	DEMOGRAFIA		Liczba obszarów problemowych, w których występują negatywne zjawiska
	ogółem	mężczyźni	kobiety	liczba rodzin	suma przyznanych dodatków	Średni wynik egzaminu i. polski matematyka	Średni wynik egzaminu i. obcy matematyka	Średni wynik egzaminu i. polski matematyka	Średni wynik egzaminu i. obcy matematyka	Średni wynik egzaminu i. polski matematyka	Średni wynik egzaminu i. obcy matematyka	Liczba wniosków do Gminnej Komisji Rozwiązania Problemów w Alkoholowych	Liczba wydanych Niebieskich Kart (2021 r.)	Liczba osób objętych nadzorem kuratora nad wykonywanym władzy rodzicielskiej (2021 r.)	Liczba rodzin wspieranych przez asystenta rodziny (2021 r.)	Frekwencja wyborcza (%) (2018 r.)	Udział osób starszych wiekiem (2021 r.)	Liczba ludności (2021 r.)	
Przedwiośnia																	0	0	
Przemysłowa																44.0	23.5	17	1
Przeskok																44.1	22.0	50	1
Rolna						20	27	17	61	33	90					49.9	24.1	83	1
Rondo Bielbaw																	0	0	
Rondo Bieltex																	0	0	
Rondo im.																	0	0	
Rondo im. Wł																	0	0	
Rondo Miast																	0	0	

Obszary problemowe	BEZROBOCIE			UBÓSTWO		POZIOM EDUKACJI						PROBLEMY Z UZALEŻNIENIEM OD ALKOHOLU	PROBLEMY RODZINNE			AKTYWNOŚĆ SPOŁECZNA	DEMOGRAFIA		Liczba obszarów problemowych, w których występują negatywne zjawiska
	ogółem	mężczyźni	kobiety	liczba rodzin	suma przyznanych dodatków	Średni wynik egzaminu i. polski matematyka	Średni wynik egzaminu i. obcy matematyka	Średni wynik egzaminu i. polski matematyka	Średni wynik egzaminu i. obcy matematyka	Średni wynik egzaminu i. polski matematyka	Średni wynik egzaminu i. obcy matematyka	Liczba wniosków do Gminnej Komisji Rozwiązania Problemów w Alkoholicych (2021 r.)	Liczba wydanych Niebieskich Kart (2021 r.)	Liczba osób objętych nadzorem kuratora nad wykonywanym władzy rodzicielskiej (2021 r.)	Liczba rodzin wspieranych przez asystenta rodziny (2021 r.)	Frekwencja wyborcza (%) (2018 r.)	Udział osób starszych wiekiem (2021 r.)	Liczba ludności (2021 r.)	
Rondo Pochwle																	0	0	
Rondo																	0	0	
Rondo																	0	0	
Rotmistrza W. Różana								69	28	81					54.1	30.0	203	2	
Skwer im. Fleni Słomiana															44.1	24.1	29	1	
Słoneczna																0	0		
Słowiańska				6	11	32	10	31	56	40	41				50.1	31.8	88	2	
						35	44	43	67	40	55	60	98		50.0	27.6	381	3	
															50.1	22.6	261	1	

Obszary problemowe	BEZROBOCIE			UBÓSTWO		POZIOM EDUKACJI						PROBLEMY Z UZALEŻNIENIEM OD ALKOHOLU	PROBLEMY RODZINNE			AKTYWNOŚĆ SPOŁECZNA	DEMOGRAFIA		Liczba obszarów problemowych, w których występują negatywne zjawiska	
	Wskaźniki	Poziom bezrobocia (os.)			Dodatki mieszkaniowe		Średni wynik egzaminu		Średni wynik egzaminu		Średni wynik egzaminu		Liczba wniosków do Gminnej Komisji Rozwiązania Problemów w Alkoholicych (2021 r.)	Liczba wydanych Niebieskich Kart (2021 r.)	Liczba osób objętych nadzorem kuratora nad wykonywanym władzy rodzicielskiej (2021 r.)	Liczba rodzin wspieranych przez asystenta rodziny (2021 r.)	Frekwencja wyborcza (%) (2018 r.)	Udział osób starszych wiekiem (%) (2021 r.)		Liczba ludności (os) (2021 r.)
Wyszczególnienie	ogółem	mężczyźni	kobiety	liczba rodzin	suma przyznanych dodatków	osób korzystających z pomocy społecznej (os.) (2021 r.)	i. polski	i. obcy	i. polski	i. obcy	i. polski	i. obcy								
Sosnowa																51.1	0.0	11	0	
Sowia				2	2		66	29	43	66	34	73	35	36		40.3	18.3	169	3	
Specjalna																		0	0	
Spornowa							42	27	20							44.1	33.3	18	3	
Spółdzielcza																43.3	20.0	5	1	
S. Staszica							70	43	29	73	43	86				51.0	30.2	126	2	
S. Żeromskiego	3	1	2	16	26	30	56	26	58	46	37	68		2	3	1	46.3	30.7	1707	5
Strażacka	11	3	8	1	2	8	34	20	13			78	88	71		47.3	19.2	260	4	
Strefowa																		0	0	

Obszary problemowe	BEZROBOCIE			UBÓSTWO		POZIOM EDUKACJI						PROBLEMY Z UZALEŻNIENIEM OD ALKOHOLU	PROBLEMY RODZINNE			AKTYWNOŚĆ SPOŁECZNA	DEMOGRAFIA		Liczba obszarów problemowych, w których występują negatywne zjawiska	
	ogółem	mężczyźni	kobiety	liczba rodzin	suma przyznanych dodatków	Średni wynik egzaminu i. polski matematyka	Średni wynik egzaminu i. obcy matematyka	Średni wynik egzaminu i. polski matematyka	Średni wynik egzaminu i. obcy matematyka	Średni wynik egzaminu i. polski matematyka	Średni wynik egzaminu i. obcy matematyka	Liczba wniosków do Gminnej Komisji Rozwiązania Problemów w Alkoholicych (2021 r.)	Liczba wydanych Niebieskich Kart (2021 r.)	Liczba osób objętych nadzorem kuratora nad wykonywanym władzy rodzicielskiej (2021 r.)	Liczba rodzin wspieranych przez asystenta rodziny (2021 r.)	Frekwencja wyborcza (%) (2018 r.)	Udział osób starszych wiekiem (%) (2021 r.)	Liczba ludności (os.) (2021 r.)		
Szafirowa																		0	0	
Szewska				1	2		16	17	34	30	23	59	49	40	29		42.9	20.6	126	3
Szkołna							37	20	59	22	8	25					54.1	19.2	73	2
Sznakowa				3	7	3											51.1	18.9	175	3
św. Jana Pawła																			0	0
T. Kościuszki							37	19	41	67	72	71					49.9	29.9	137	2
Teatralna																			0	0
Techników																			0	0
Tkacka	1	0	1	3	7	6	32	23	68								41.0	17.7	209	5

Obszary problemowe	BEZROBOCIE			UBÓSTWO		POZIOM EDUKACJI									PROBLEMY Z UZALEŻNIENIEM OD ALKOHOLU	PROBLEMY RODZINNE			AKTYWNOŚĆ SPOŁECZNA	DEMOGRAFIA		Liczba obszarów problemowych, w których występują negatywne zjawiska
	ogółem	mężczyźni	kobiety	liczba rodzin	suma przyznanych dodatków	Średni wynik egzaminu i. polski matematyka	Średni wynik egzaminu i. obcy matematyka	Średni wynik egzaminu i. polski matematyka	Średni wynik egzaminu i. obcy matematyka	Średni wynik egzaminu i. polski matematyka	Średni wynik egzaminu i. obcy matematyka	Liczba wniosków do Gminnej Komisji Rozwiązania Problemów w Alkoholicych (2021 r.)	Liczba wydanych Niebieskich Kart (2021 r.)	Liczba osób objętych nadzorem kuratora nad wykonywanym władzy rodzicielskiej (2021 r.)	Liczba rodzin wspieranych przez asystenta rodziny (2021 r.)	Frekwencja wyborcza (%) (2018 r.)	Udział osób starszych wiekiem (%) (2021 r.)	Liczba ludności (os.) (2021 r.)				
Truskawkowa															44.0	22.2	9	1				
Tulipanowa															41.0	8.3	121	1				
Wesoła																	0	0				
Widokowa						39	18	34	62	44	53						0	1				
Wiejska				9	14	8	51	38	72	35	28	34	59	52	79	1	1	284	4			
Willowa																47.3	44.4	27	2			
W. Witosa																41.0	0.0	4	1			
Wiosenna																48.3	30.4	23	1			
Wiśniowa																43.3	0.0	4	1			

Obszary problemowe	BEZROBOCIE			UBÓSTWO		POZIOM EDUKACJI						PROBLEMY Z UZALEŻNIENIEM OD ALKOHOLU	PROBLEMY RODZINNE			AKTYWNOŚĆ SPOŁECZNA	DEMOGRAFIA		Liczba obszarów problemowych, w których występują negatywne zjawiska		
	ogółem	mężczyźni	kobiety	liczba rodzin	suma przyznanych dodatków	Średni wynik egzaminu i. polski matematyka	Średni wynik egzaminu i. obcy matematyka	Średni wynik egzaminu i. polski matematyka	Średni wynik egzaminu i. obcy matematyka	Liczba wniosków do Gminnej Komisji Rozwiązania Problemów w Alkoholowych	Liczba wydanych Niebieskich Kart (2021 r.)	Liczba osób objętych nadzorem kuratora nad wykonywaniami władzy rodzicielskiej (2021 r.)	Liczba rodzin wspieranych przez asystenta rodziny (2021 r.)	Frekwencja wyborcza (%) (2018 r.)	Udział osób starszych wiekiem (%) (2021 r.)	Liczba ludności (os.) (2021 r.)					
Wł. Grabskiego	5	3	2	5	9			43	44	72	76	62	76				47,3	22,0	414	4	
Wł. Reymonta						35	32	20									56,1	25,5	330	1	
Włókniarzy														3			47,9	31,5	54	2	
Wodna				3	6			56	24	72	56	72	73				49,9	28,9	187	3	
Wojska				1	3	1	35	13	28	64	40	87		1			51,1	24,8	141	3	
Wolności	51	26	25	52	83	77	56	32	48	47	30	51		4	1	7	7	46,5	21,5	2721	6
Wschodnia							27	13	43	29	16	36						51,0	30,6	121	2
Wysoka	8	6	2	4	7	6	64	35	75	52	35	77	70	71	86		50,1	17,8	439	4	
Zaułek							35	9	32									43,3	16,7	12	2

Obszary problemowe	BEZROBOCIE			UBÓSTWO		POZIOM EDUKACJI						PROBLEMY Z UZALEŻNIENIEM OD ALKOHOLU	PROBLEMY RODZINNE			AKTYWNOŚĆ SPOŁECZNA	DEMOGRAFIA		Liczba obszarów problemowych, w których występują negatywne zjawiska	
	Wskaźniki	Poziom bezrobocia (os.)			Dodatki mieszkaniowe		Średni wynik egzaminu	Średni wynik egzaminu	Średni wynik egzaminu	Liczba wniosków do Gminnej Komisji Rozwiązania Problemów w Alkoholowych	Liczba wydanych Niebieskich Kart (2021 r.)	Liczba osób objętych nadzorem kuratora nad wykonywanym władzy rodzicielskiej (2021 r.)	Liczba rodzin wspieranych przez asystenta rodziny (2021 r.)	Frekwencja wyborcza (%) (2018 r.)	Udział osób starszych w wieku (2021 r.)	Liczba ludności (2021 r.)				
Wyszczególnienie	ogółem	mężczyźni	kobiety	liczba rodzin	suma przyznanych dodatków	osób korzystających z pomocy społecznej (os.) (2021 r.)	i. polski matematyka	i. obcy	i. polski matematyka	i. obcy	i. polski matematyka	i. obcy	Liczba wniosków do Gminnej Komisji Rozwiązania Problemów w Alkoholowych (2021 r.)	Liczba wydanych Niebieskich Kart (2021 r.)	Liczba osób objętych nadzorem kuratora nad wykonywanym władzy rodzicielskiej (2021 r.)	Liczba rodzin wspieranych przez asystenta rodziny (2021 r.)	Frekwencja wyborcza (%) (2018 r.)	Udział osób starszych w wieku (2021 r.)	Liczba ludności (2021 r.)	
Z Krasińskiego																			0	0

Występowanie negatywnych zjawisk innych, niż społeczne – analiza wskaźnikowa

Wyniki analizy pozostałych sfer (gospodarczej, środowiskowej, przestrzennej, technicznej) przedstawiono w tabeli 24. Podobnie jak poprzednio, na czerwono zaznaczono te wartości, które zgodnie z interpretacją danego wskaźnika świadczą o występowaniu negatywnego zjawiska. W sferze gospodarczej badano głównie stopień przedsiębiorczości oraz kondycję podmiotów gospodarczych. W sferze środowiskowej uwzględniono liczbę obiektów lub budynków pokrytych wyrobami zawierającymi azbest, a w przestrzennej – dostępność infrastruktury sportowo-rozrywkowej. Sfera techniczna obejmowała analizę budynków zabytkowych i wybudowanych przed 1945 r., a także skalę dostępu do sieci ciepłowniczej na terenie gminy. Na 9 ulicach zidentyfikowano występowanie negatywnych zjawisk we wszystkich 4 sferach. W tym zakresie szczególnym natężeniem negatywnych zjawisk charakteryzowały się następujące ulice: 11 Listopada, Fryderyka Chopina, Górską, Leśną, Miodową, Nowobielawską, Pocztową, Sowia, Tadeusza Kościuszki.

Końcowa analiza wskaźnikowa obejmowała wyznaczenie obszaru zdegradowanego na podstawie koncentracji zjawisk negatywnych we wszystkich 5 sferach. Wyniki tej analizy zaprezentowane zostały w tabeli 24. Do obszaru zdegradowanego zakwalifikowano te ulice, dla których istnieją negatywne zjawiska w:

- przynajmniej trzech obszarach problemowych sfery społecznej

oraz

- w co najmniej jednej z pozostałych sfer.

Tabela 24 Wyniki analizy sfery gospodarczej, środowiskowej, przestrzennej i technicznej.

Wskaźniki	Sfera gospodarcza			Sfera środowiskowa Liczba obiektów pokrytych azbestem	Sfera przestrzenna Infrastruktura sportowo- rozrywkowa	Sfera techniczna			Liczba sfer, w których występują negatywne zjawiska
	Liczba podmiotów gospodarczych	Odsetek podmiotów gospodarczych na mieszkańca (%)	Udział podmiotów gosp. z zawieszoną działalnością (%)			Liczba obiektów zabytkowych	Liczba budynków wybudowanych przed 1945 r.	Liczba budynków zasilanych sieci ciepłowniczej	
1 Maja	0	0,0			0	3	1	0	3
11 Listopada	0	0,0		1	0			0	4
3 Maja	44	7,8	15		2	8	12	0	3
A. Asnyka	4	12,1	0		0			0	2
A. Mickiewicza	4	5,6	0		0			0	3
Akacyjowa	13	5,4	2		0			0	3
Azaliowa	0	0,0			0			0	3
Bankowa	26	12,4	4		0	10		0	2
Boczna	6	8,6	2		0			0	3
Bohaterów Getta	44	11,3	8	1	0	10	1	0	3
B. Chrobrego	0	0,0			0	4		0	3
B. Prusa	0	0,0			0			0	3
Bratkowa	0	0,0			0			0	3
Brzeźna	21	4,5	5		1	7	11	0	3
Bukowa	4	6,5	2		0			0	3
Brzozowa	2	5,3	1		0			0	3

Wskaźniki	Sfera gospodarcza			Sfera środowiskowa Liczba obiektów pokrytych azbestem	Sfera przestrzenna Infrastruktura sportowo-rozrywkowa	Sfera techniczna			Liczba sfer, w których występują negatywne zjawiska
	Liczba podmiotów gospodarczych	Odsetek podmiotów gospodarczych mieszkańca (%)	Udział podmiotów gosp. z zawieszoną działalnością (%)			Liczba obiektów zabytkowych	Liczba budynków wybudowanych przed 1945 r.	Liczba budynków zasilanych z sieci ciepłowniczej	
Ceglana	0	0,0			0			0	3
Cmentarna	3	10,0	0		0	1		0	2
C. K. Norwida	0	0,0			0			0	3
Czerwona	10	7,2	2		0			0	3
Dzierżoniewska	0	0,0			0		2	0	3
Ekonomiczna	0				0			0	3
E. Orzeszkowej	0	0,0			0			0	3
Energetyczna	0				0			0	3
Fiołkowa	0	0,0			0			0	3
F. Chopina	18	8,2	4	1	0			0	4
Gen. G. Roweckiego	0	0,0			2			5	2
Gen. Wł. Andersa	70	3500,0	11		0			2	1
Gen. Wł. Sikorskiego	71	253,6	11		0			0	2
Gołębia	0	0,0			0			0	3
Górska	0	0,0		1	0	3	1	0	4
Graniczna	6	9,8	2		0			0	3
Grunwaldzka	0	0,0			0			0	3

Wskaźniki	Sfera gospodarcza			Sfera środowiskowa Liczba obiektów pokrytych azbestem	Sfera przestrzenna Infrastruktura sportowo- rozrywkowa	Sfera techniczna			Liczba sfer, w których występują negatywne zjawiska
	Liczba podmiotów gospodarczych	Odsetek podmiotów gospodarczych mieszkańca (%)	Udział podmiotów gosp. z zawieszoną działalnością (%)			Liczba obiektów zabytkowych	Liczba budynków wybudowanych przed 1945 r.	Liczba budynków zasilanych sieci ciepłowniczej	
Handlowa	3		0		0			0	2
H. Sienkiewicza	19	11,2	3		0	6	1	0	2
Hotelowa	6		1		0			0	2
I. Paderewskiego	0	0,0			0			1	2
Jana III Sobieskiego	0	0,0			0			4	2
J. Kilińskiego	0	0,0			0			0	3
J. Korczaka	15	11,6	0		0	13		0	2
Jasna	0	0,0			0			0	3
Jaśminowa	0	0,0			0			0	3
Jodłowa	2	4,1	1		0			0	3
J. Piłsudskiego	0				1			0	2
J. Tuwima	0	0,0			0			0	3
J. Słowackiego	9	10,0	1		0			0	2
Kamienna	0				0			0	3
Kasztanowa	8	2,8	0		0			0	3
K. Pułaskiego	0	0,0			0			0	3
Klonowa	0	0,0		1	1	2	1	0	3

Wskaźniki	Sfera gospodarcza			Sfera środowiskowa Liczba obiektów pokrytych azbestem	Sfera przestrzenna Infrastruktura sportowo- rozrywkowa	Sfera techniczna			Liczba sfer, w których występują negatywne zjawiska
	Liczba podmiotów gospodarczych	Odsetek podmiotów gospodarczych na mieszkańca (%)	Udział podmiotów gosp. z zawieszoną działalnością (%)			Liczba obiektów zabytkowych	Liczba budynków wybudowanych przed 1945 r.	Liczba budynków zasilanych sieci ciepłowniczej	
Kolejowa	3	100,0	1		0	2		0	2
Kom. S. Frankowskiego	128	34,8	14		2	1	4	0	1
Krańcowa	0	0,0			0			0	3
Krótką	0	0,0			0			0	3
Krucza	1	33,3	0		0			0	2
K. K. Baczyńskiego	0	0,0			0			0	3
Ks. J. Popiełuszki	0				0			0	3
Ks. R. Biskupa	7	87,5	0		0			0	2
Kwiatowa	9	10,7	0		0			0	2
Legionów	3	7,3	0		0			0	3
Leśna	0			1	0	2	1	0	4
Letnia	0	0,0			0			0	3
Liliowa	0				0			0	3
Lipcowa	0	0,0			0			0	3
Lipowa	3	4,1	2		0			0	3
Lotnicza	28	73,7	4	1	0			0	3
Ludowa	0	0,0			1	5	1	0	2

Wskaźniki	Sfera gospodarcza			Sfera środowiskowa Liczba obiektów pokrytych azbestem	Sfera przestrzenna Infrastruktura sportowo- rozrywkowa	Sfera techniczna			Liczba sfer, w których występują negatywne zjawiska
	Liczba podmiotów gospodarczych	Odsetek podmiotów gospodarczych mieszkańca (%)	Udział podmiotów gosp. z zawieszoną działalnością (%)			Liczba obiektów zabytkowych	Liczba budynków wybudowanych przed 1945 r.	Liczba budynków zasilanych sieci ciepłowniczej	
L. Waryńskiego	52	8,1	7		1	15	7	0	2
Łabędzia	0	0,0			0			0	3
Łąkowa	0				0			0	3
Majowa	0	0,0			0			0	3
Makowa	0	0,0			0			0	3
Malinowa	0	0,0			0			0	3
Mała	5	4,9	1		0	1	2	0	3
M. Konopnickiej	0	0,0			0			0	3
M. Kopernika	14	7,4	1		0	3	5	0	3
Miodowa	0	0,0		1	0			0	4
Młodych	3	5,9	0		0			0	3
Młodzieży	0	0,0			0			0	3
Niecała	0	0,0			0			0	3
Nowobielawska	0	0,0		1	0	6	4	0	4
Obr. Westerplatte	0				1	1		0	2
os. Osiedle Europejskie	0	0,0			0			0	3
os. Osiedle Podgórskie	8	16,7	0		0			0	2

Wskaźniki	Sfera gospodarcza			Sfera środowiskowa Liczba obiektów pokrytych azbestem	Sfera przestrzenna Infrastruktura sportowo- rozrywkowa	Sfera techniczna			Liczba sfer, w których występują negatywne zjawiska
	Liczba podmiotów gospodarczych	Odsetek podmiotów gospodarczych mieszkańca (%)	Udział podmiotów gosp. z zawieszoną działalnością (%)			Liczba obiektów zabytkowych	Liczba budynków wybudowanych przed 1945 r.	Liczba budynków zasilanych z sieci ciepłowniczej	
os. Osiedle Włókniarzy	0	0,0			3			4	1
os. Osiedle XXV-lecia	0	0,0			0			1	2
Osiedlowa	0	0,0			0			0	3
Ostatnia	0				0	1		0	3
Ostroszowicka	0	0,0			0	7	2	0	3
Owocowa	0	0,0			0			0	3
Parkowa	28	6,4	4		4	3		2	2
Piastowska	145	12,3	16		0	47	8	0	2
Piławska	0	0,0			0			0	3
pl. Plac Kościelny	0	0,0			0	1		0	3
pl. Plac Ks. Kardynała Stefana Wyszyńskiego	0				0			0	3
pl. Plac Młodzieży	0	0,0			0			0	3
pl. Plac Wolności	0	0,0			0	1		0	3
pl. Świętej F. Kowalskiej	0				0			0	3
Plażowa	0				0			0	3

Wskaźniki	Sfera gospodarcza			Sfera środowiskowa Liczba obiektów pokrytych azbestem	Sfera przestrzenna Infrastruktura sportowo- rozrywkowa	Sfera techniczna			Liczba sfer, w których występują negatywne zjawiska
	Liczba podmiotów gospodarczych	Odsetek podmiotów gospodarczych na mieszkańca (%)	Udział podmiotów gosp. z zawieszoną działalnością (%)			Liczba obiektów zabytkowych	Liczba budynków wybudowanych przed 1945 r.	Liczba budynków zasilanych sieci ciepłowniczej	
Pocztowa	4	4,0	0	1	0		1	0	4
Pod Lasem	0	0,0			0			0	3
Polna	20	6,8	3		0	9	1	0	3
Poziomkowa	0	0,0			0			0	3
Prosta	0	0,0			0		1	0	3
Przedwiośnia	0				0			0	3
Przemysłowa	0	0,0			0			0	3
Przeskok	0	0,0			0			0	3
Rolna	0	0,0			0			0	3
Rondo Bielbaw	0				0			0	3
Rondo Bieltex	0				0			0	3
Rondo im. "Inki" sanitariuszki AK	0				0			0	3
Rondo im. Wł. Stolarczyka	0				0			0	3
Rondo Miast Partnerskich	0				0			0	3
Rondo Pochyłe	0				0			0	3

Wskaźniki	Sfera gospodarcza			Sfera środowiskowa Liczba obiektów pokrytych azbestem	Sfera przestrzenna Infrastruktura sportowo- rozrywkowa	Sfera techniczna			Liczba sfer, w których występują negatywne zjawiska
	Liczba podmiotów gospodarczych	Odsetek podmiotów gospodarczych mieszkańca (%)	Udział podmiotów gosp. z zawieszoną działalnością (%)			Liczba obiektów zabytkowych	Liczba budynków wybudowanych przed 1945 r.	Liczba budynków zasilanych sieci ciepłowniczej	
Rondo Powstańców Warszawy	0				0			0	3
Rondo Włóknarzy	0				0			0	3
Rotmistrza Pileckiego	0	0,0			0			0	3
Różana	0	0,0			0			0	3
Skwer im. Eleni	0				0			0	3
Słomiana	0	0,0			0			0	3
Słoneczna	0	0,0			0			0	3
Słowiańska	0	0,0			0	2		0	3
Sosnowa	0	0,0			0			0	3
Sowia	0	0,0		1	0		3	0	4
Specjalna	0				0			0	3
Sportowa	5	27,8	0		0			0	2
Spółdzielcza	0	0,0			0	3		0	3
S. Staszica	0	0,0			0			0	3
S. Żeromskiego	140	8,2	14	1	5	15		14	3

Wskaźniki	Sfera gospodarcza			Sfera środowiskowa Liczba obiektów pokrytych azbestem	Sfera przestrzenna Infrastruktura sportowo-rozrywkowa	Sfera techniczna			Liczba sfer, w których występują negatywne zjawiska
	Liczba podmiotów gospodarczych	Odsetek podmiotów gospodarczych na mieszkańca (%)	Udział podmiotów gosp. z zawieszoną działalnością (%)			Liczba obiektów zabytkowych	Liczba budynków wybudowanych przed 1945 r.	Liczba budynków zasilanych z sieci ciepłowniczej	
Strażacka	8	3,1	0		0	16	11	0	3
Strefowa	0				0			0	3
Szafirowa	0				0			0	3
Szewska	0	0,0			0		1	0	3
Szkolna	8	11,0	0		0	4		0	2
Szpakowa	11	6,3	2		0		2	0	3
św. Jana Pawła II	34		7		0			0	2
T. Kościuszki	0	0,0		1	0			0	4
Teatralna	0				0			0	3
Techników	0				0			1	2
Tkacka	22	10,5	2		1	5	6	0	1
Truskawkowa	0	0,0			0			0	3
Tulipanowa	0	0,0			0			0	3
Wesoła	0				2			0	2
Widokowa	0				0			0	3
Wiejska	0	0,0		1	1		6	0	3
Willowa	4	14,8	0		0	1		0	2

Wskaźniki	Sfera gospodarcza			Sfera środowiskowa Liczba obiektów pokrytych azbestem	Sfera przestrzenna Infrastruktura sportowo-rozrywkowa	Sfera techniczna			Liczba sfer, w których występują negatywne zjawiska
	Liczba podmiotów gospodarczych	Odsetek podmiotów gospodarczych na mieszkańca (%)	Udział podmiotów gosp. z zawieszoną działalnością (%)			Liczba obiektów zabytkowych	Liczba budynków wybudowanych przed 1945 r.	Liczba budynków zasilanych z sieci ciepłowniczej	
W. Witosa	3	75,0	1		0			0	2
Wiosenna	2	8,7	0		0			0	3
Wiśniowa	0	0,0			0			0	3
Wł. Grabskiego	71	17,1	11		0	2		0	2
Wł. Reymonta	0	0,0			0			0	3
Włókniarzy	0	0,0			2			0	2
Wodna	0	0,0			0	1	1	0	3
Wojska Polskiego	22	15,6	3	1	2	1		0	2
Wolności	307	11,3	52	1	1	85	36	5	3
Wschodnia	0	0,0			0			0	3
Wysoka	26	5,9	28		3			0	2
Zaułek Wiśniowy	0	0,0			0			0	3
Z. Krasińskiego	0				0			0	3

Wyznaczenie obszaru zdegradowanego i obszaru rewitalizacji

Na podstawie analizy wskaźnikowej w sferze społecznej, gospodarczej, funkcjonalno-przestrzennej, środowiskowej, technicznej, a także na podstawie przeprowadzonych badań wskazano w tabeli nr 26 następujące ulice do obszaru zdegradowanego. Na podstawie przeprowadzonych badaniach ankietowych i otrzymanych odpowiedzi w pytaniu 4 – gdzie respondenci wskazywali obszar zdegradowany w Gminie Bielawa - ze względu na problemy społeczne, środowiskowe, techniczne, przestrzenno-funkcjonalne, czy gospodarcze wskazując odpowiednie wartości dla poszczególnych sfer dla danej ulicy: od plus 2 punktów (ocenił dobrze) do minus 2 punktów (ocenił zdecydowanie źle) -zakwalifikowano do obszaru zdegradowanego ulice, które przedstawiono poniżej w tabeli nr 25. Do obszaru tego wskazano ulice – przy danej ulicy, które otrzymały odpowiedzi na pytanie dotyczące wskazań obszar zdegradowanego w Gminie Bielawa - ze względu na problemy społeczne minus jeden lub minus dwa punkty oraz przypadku, gdy przy takim wyniku ulicy uzyskano przynajmniej jedno wskazanie w sferze: środowiskowej, technicznej, przestrzenno-funkcjonalnym, czy gospodarczym na poziomie minus jednego punktu lub minus dwa punkty.

Tabela 25 Identyfikacja obszaru zdegradowanego na podstawie występowania zjawisk kryzysowych.

	Identyfikacja jako obszar zdegradowany na podstawie badań ankietowych	Liczba obszarów problemowych w sferze społecznej, w których występują negatywne zjawiska	Liczba pozostałych sfer, w których występują negatywne zjawiska	Identyfikacja jako obszar zdegradowany (zjawiska negatywne w min. 3 obszarach problemowych w sferze społecznej i w min. 1 z pozostałych sfer) oraz zakwalifikowanie obszaru zdegradowanego na podstawie badań
1 Maja	x	5	3	x
11 Listopada		2	4	
3 Maja	x	6	3	x
A. Asnyka		2	2	x
A. Mickiewicza		1	3	
Akcyjowa		5	3	x
Azaliowa		2	3	
Bankowa		4	2	x
Boczna		3	3	x
Bohaterów Getta		4	3	x
B. Chrobrego		2	3	

	Identyfikacja jako obszar zdegradowany na podstawie badań ankietowych	Liczba obszarów problemowych w sferze społecznej, w których występują negatywne zjawiska	Liczba pozostałych sfer, w których występują negatywne zjawiska	Identyfikacja jako obszar zdegradowany (zjawiska negatywne w min. 3 obszarach problemowych w sferze społecznej i w min. 1 z pozostałych sfer) oraz zakwalifikowanie obszaru zdegradowanego na podstawie badań
B. Prusa		2	3	
Bratkowa	x	1	3	
Brzeźna	x	6	3	x
Bukowa		1	3	
Brzozowa		1	3	
Ceglana		1	3	
Cmentarna	x	2	2	x
C. K. Norwida		1	3	
Czerwona	x	3	3	x
Dzierżoniewska		3	3	x
Ekonomiczna		0	3	
E. Orzeszkowej		2	3	
Energetyczna	x	0	3	
Fiołkowa		1	3	
F. Chopina		3	4	x
Gen. G. Roweckiego		1	2	
Gen. Wł. Andersa		1	1	
Gen. Wł. Sikorskiego		2	2	x
Gołębia		1	3	
Górska		3	4	x
Graniczna	x	2	3	x
Grunwaldzka		0	3	
Handlowa		0	2	
H. Sienkiewicza		4	2	x
Hotelowa	x	0	2	
I. Paderewskiego		1	2	
Jana III Sobieskiego		2	2	

	Identyfikacja jako obszar zdegradowany na podstawie badań ankietowych	Liczba obszarów problemowych w sferze społecznej, w których występują negatywne zjawiska	Liczba pozostałych sfer, w których występują negatywne zjawiska	Identyfikacja jako obszar zdegradowany (zjawiska negatywne w min. 3 obszarach problemowych w sferze społecznej i w min. 1 z pozostałych sfer) oraz zakwalifikowanie obszaru zdegradowanego na podstawie badań
J. Kilińskiego	x	0	3	
J. Korczaka	x	1	2	x
Jasna		2	3	
Jaśminowa		1	3	
Jodłowa		1	3	
J. Piłsudskiego		0	2	
J. Tuwima		1	3	
J. Słowackiego		2	2	
Kamienna		0	3	
Kasztanowa	x	3	3	x
K. Pułaskiego		1	3	
Klonowa	x	3	3	x
Kolejowa	x	1	2	
Kom. S. Frankowskiego	x	4	1	x
Krańcowa		1	3	
Krótką		1	3	
Krucza	x	1	2	
K. K. Baczyńskiego		1	3	
Ks. J. Popiełuszki		0	3	
Ks. R. Biskupa	x	1	2	
Kwiatowa	x	2	2	x
Legionów	x	2	3	x
Leśna		0	4	
Letnia		1	3	
Liliowa		0	3	
Lipcowa		5	3	x
Lipowa	x	4	3	x

	Identyfikacja jako obszar zdegradowany na podstawie badań ankietowych	Liczba obszarów problemowych w sferze społecznej, w których występują negatywne zjawiska	Liczba pozostałych sfer, w których występują negatywne zjawiska	Identyfikacja jako obszar zdegradowany (zjawiska negatywne w min. 3 obszarach problemowych w sferze społecznej i w min. 1 z pozostałych sfer) oraz zakwalifikowanie obszaru zdegradowanego na podstawie badań
Lotnicza	x	3	3	x
Ludowa	x	4	2	x
L. Waryńskiego	x	3	2	x
Łabędzia		1	3	
Łąkowa		0	3	
Majowa		0	3	
Makowa		2	3	
Malinowa		2	3	
Mała	x	3	3	x
M. Konopnickiej		1	3	
M. Kopernika	x	4	3	x
Miodowa		1	4	
Młodych		2	3	
Młodzieży		0	3	
Niecała		2	3	
Nowobielawska		3	4	x
Obr. Westerplatte		2	2	
os. Osiedle Europejskie		0	3	
os. Osiedle Podgórskie		0	2	
os. Osiedle Włókniarzy		4	1	x
os. Osiedle XXV-lecia		3	2	x
Osiedlowa		0	3	
Ostatnia		0	3	
Ostroszowicka	x	5	3	x
Owocowa		0	3	
Parkowa	x	4	2	x
Piastowska	x	5	2	x

	Identyfikacja jako obszar zdegradowany na podstawie badań ankietowych	Liczba obszarów problemowych w sferze społecznej, w których występują negatywne zjawiska	Liczba pozostałych sfer, w których występują negatywne zjawiska	Identyfikacja jako obszar zdegradowany (zjawiska negatywne w min. 3 obszarach problemowych w sferze społecznej i w min. 1 z pozostałych sfer) oraz zakwalifikowanie obszaru zdegradowanego na podstawie badań
Piławska	x	1	3	
pl. Plac Kościelny	x	2	3	x
pl. Plac Ks. Kardynała Stefana Wyszyńskiego		0	3	
pl. Plac Młodzieży		1	3	
pl. Plac Wolności	x	2	3	x
pl. Świętej F. Kowalskiej		0	3	
Plażowa	x	0	3	
Pocztowa	x	2	4	x
Pod Lasem		2	3	
Polna	x	4	3	x
Poziomkowa		1	3	
Prosta		3	3	x
Przedwiośnia	x	0	3	
Przemysłowa		1	3	
Przeskok		1	3	
Rolna		1	3	
Rondo Bielbaw		0	3	
Rondo Bieltex		0	3	
Rondo im. "Inki" sanitariuszki AK		0	3	
Rondo im. Wł. Stolarczyka		0	3	
Rondo Miast Partnerskich		0	3	
Rondo Pochyłe		0	3	
Rondo Powstańców Warszawy		0	3	

	Identyfikacja jako obszar zdegradowany na podstawie badań ankietowych	Liczba obszarów problemowych w sferze społecznej, w których występują negatywne zjawiska	Liczba pozostałych sfer, w których występują negatywne zjawiska	Identyfikacja jako obszar zdegradowany (zjawiska negatywne w min. 3 obszarach problemowych w sferze społecznej i w min. 1 z pozostałych sfer) oraz zakwalifikowanie obszaru zdegradowanego na podstawie badań
Rondo Włóknarzy		0	3	
Rotmistrza W. Pileckiego		2	3	
Różana		1	3	
Skwer im. Eleni		0	3	
Słomiana		2	3	
Słoneczna		3	3	x
Słowiańska		1	3	
Sosnowa		0	3	
Sowia		3	4	x
Specjalna		0	3	
Sportowa	x	3	2	x
Spółdzielcza		1	3	
S. Staszica		2	3	
S. Żeromskiego	x	5	3	x
Strażacka	x	4	3	x
Strefowa		0	3	
Szafirowa		0	3	
Szewska		3	3	x
Szkolna	x	2	2	x
Szapkowa	x	3	3	x
św. Jana Pawła II	x	0	2	
T. Kościuszki		2	4	
Teatralna	x	0	3	
Techników	x	0	2	
Tkacka	x	5	1	x
Truskawkowa		1	3	

	Identyfikacja jako obszar zdegradowany na podstawie badań ankietowych	Liczba obszarów problemowych w sferze społecznej, w których występują negatywne zjawiska	Liczba pozostałych sfer, w których występują negatywne zjawiska	Identyfikacja jako obszar zdegradowany (zjawiska negatywne w min. 3 obszarach problemowych w sferze społecznej i w min. 1 z pozostałych sfer) oraz zakwalifikowanie obszaru zdegradowanego na podstawie badań
Tulipanowa		1	3	
Wesoła		0	2	
Widokowa		1	3	
Wiejska		4	3	x
Willowa	x	2	2	x
W. Witosa	x	1	2	
Wiosenna		1	3	
Wiśniowa		1	3	
Wł. Grabskiego	x	4	2	x
Wł. Reymonta		1	3	
Włóknarzy		2	2	
Wodna		3	3	x
Wojska Polskiego	x	3	2	x
Wolności	x	6	3	x
Wschodnia		2	3	
Wysoka		4	2	x
Zaątek Wiśniowy		2	3	
Z. Krasińskiego		0	3	

Na podstawie przeprowadzonej analizy wskaźnikowej oraz badań ankietowych wskazano w powyższej tabeli nr 25 następujące ulice do obszaru zdegradowanego. Obszar zdegradowany został przedstawiony na mapie nr 5.

Mapa 5



Mapa 6

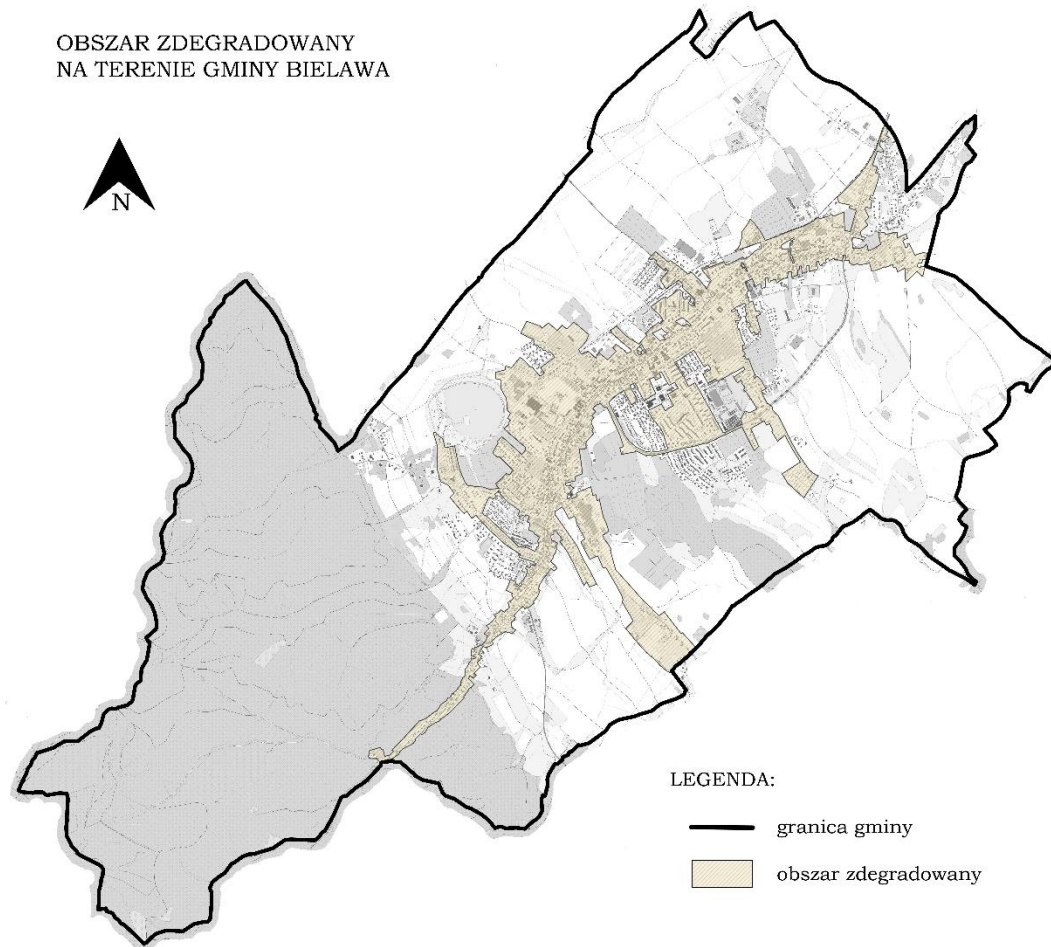

Na podstawie obszaru zdegradowanego w Gminie Bielawa oraz zapisów ustawy i zasady koncentracji, a także wskazywania realnych planów rewitalizacji proponuje się wyznaczenie obszaru rewitalizacji w Gminie Bielawa w granicach, które przedstawiają poniższe mapy.

Mapa 7

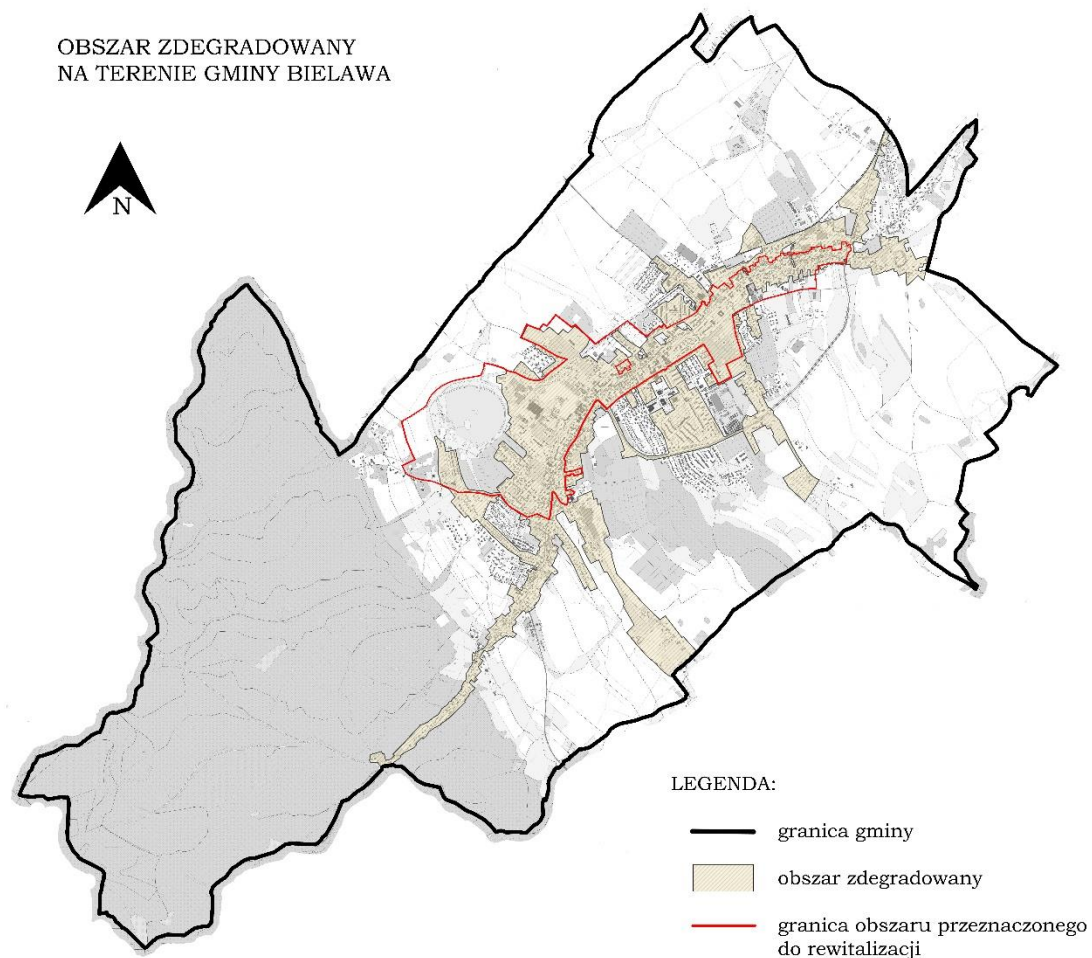

Na podstawie zdefiniowanego obszaru zdegradowanego, a także na podstawie planów Urzędu Miasta Bielawa, co do koncepcji realizacji procesów rewitalizacyjnych, a także biorąc pod uwagę zasadę spójności terytorialnej obszaru przeznaczonego do rewitalizacji, poniżej przedstawiono mapy oraz wykaz ulic przeznaczonych do rewitalizacji.

Mapa 8

OBSZAR MIASTA BIELAWA PRZEZNACZONY DO REWITALIZACJI
SKALA 1:5000

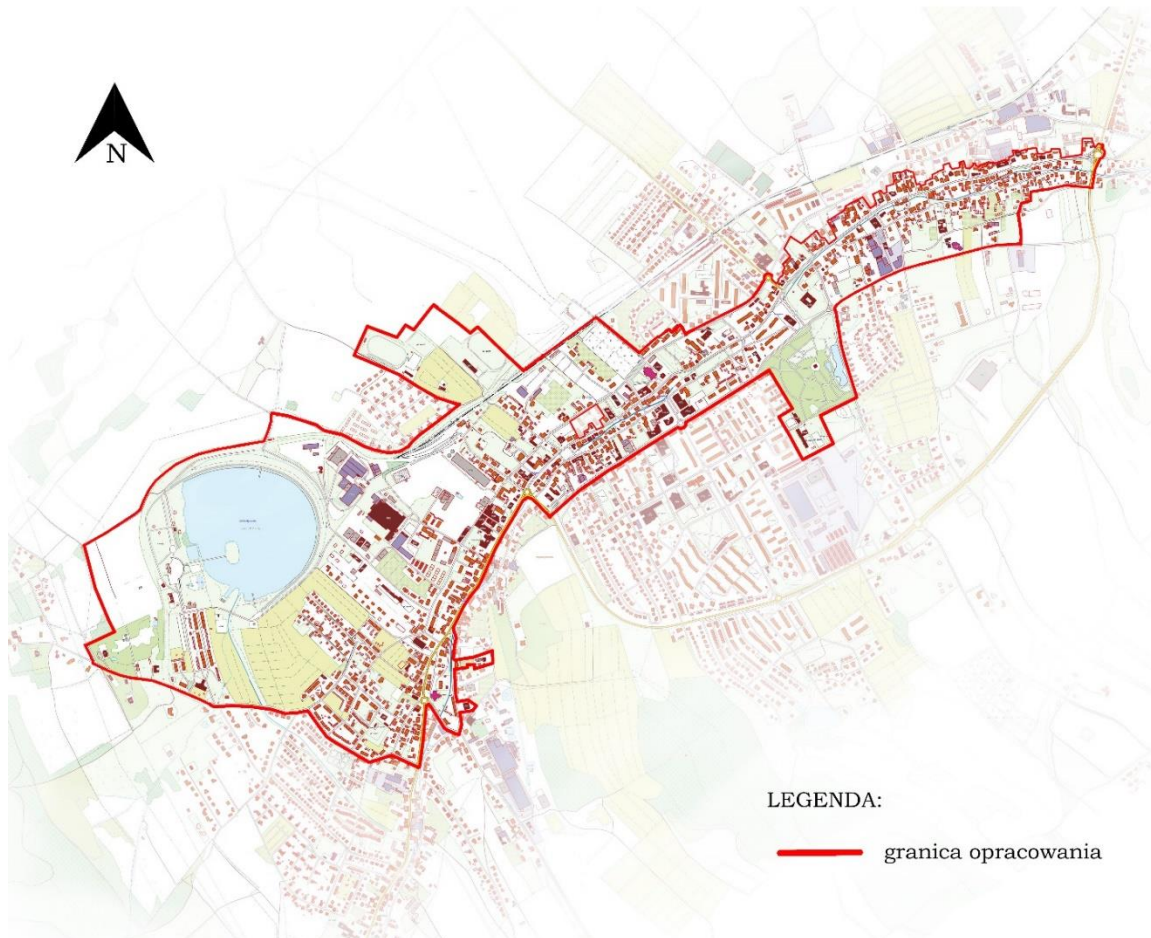

POWIERZCHNIA OBSZARU PRZEZNACZONEGO DO REWITALIZACJI: 283,22 ha

PROCENT POWIERZCHNI DO REWITALIZACJI W STOSUNKU DO POWIERZCHNI GMINY: 7,82%

LICZBA LUDNOŚCI ZAMIESZKUJĄCA OBSZAR PRZEZNACZONY DO REWITALIZACJI: 7977 osób

PROCENT LICZBY LUDNOŚCI ZAMIESZKUJĄCEJ OBSZAR PRZEZNACZONY DO REWITALIZACJI W STOSUNKU DO LICZBY LUDNOŚCI ZAMIESZKUJĄCEJ OBSZAR GMINY: 28,15%

ULICE NALEŻĄCE DO OBSZARU REWITALIZACJI:

- ul. 1 Maja
- ul. 3 Maja
- ul. Adama Asnyka od nr 1 do 14
- ul. Akacja
- al. św. Jana Pawła II od skrzyż. z ul. W. Witosa do skrzyż. z ul. Wolności
- ul. Bankowa
- ul. Boczna
- ul. Bohaterów Getta od nr 1 do skrzyż. z ul. S. Żeromskiego
- ul. Brzeźna od nr 6 do 48
- ul. Cmentarna
- ul. Czerwona
- ul. Energetyczna przy zabytkowym cmentarzu parafialnym
- ul. Generała Władysława Andersa od skrzyż. z ul. 3 Maja do skrzyż. z ul. 1 Maja
- ul. Generała Władysława Sikorskiego od nr 2 do 6
- ul. Graniczna
- ul. Handlowa nr 3
- ul. Henryka Sienkiewicza
- ul. Hotelowa
- ul. Janusza Korczaka nr 2, 2a i 4
- ul. Kasztanowa
- ul. Klonowa 4 (teren Sportowego Przedszkola)
- ul. Kolejowa od działki nr 281/3 do skrzyż. z ul. Brzeźna
- ul. Komandora Stefana Frankowskiego
- ul. Mikołaja Kopernika
- ul. Krucza od skrzyż. z ul. Tkacka do skrzyż. z ul. Księdza Romana Biskupa
- ul. Księdza Romana Biskupa od skrzyż. z ul. Wojska Polskiego do działki nr 885/1
- ul. Kwiatowa
- ul. Legionów
- ul. Lipowa
- ul. Lotnicza
- ul. Ludowa
- ul. Ludwika Waryńskiego od nr 1 do 12a
- ul. Mała
- ul. Ostroszowicka od nr 1 do 5
- ul. Parkowa nr 11 (Ekologiczne Przedszkole) i nr 12 (Szkoła Podstawowa nr 10)
- ul. Państwowa
- ul. Plac Kościelny
- ul. Plac św. Faustyny Kowalskiej
- ul. Plac Wolności
- ul. Plac Księdza Kardynała Stefana Wyszyńskiego
- ul. Płażowa
- ul. Pocztowa od nr 1 do 4a
- ul. Polna
- ul. Przedwiośnie
- ul. Sportowa od skrzyż. z ul. Bankową do działki nr 1083/2
- ul. Strażacka od nr 1 do 14
- ul. Stefana Żeromskiego od nr 40 do 70 bez nr 41, 42, 42b, 43, 63 i 67
- ul. Szkolna
- ul. Szpakowa od nr 30 do 45
- ul. Teatralna
- ul. Tkacka
- ul. Willowa
- ul. Wincentego Witosa od skrzyż. z ul. Kruczą do działki nr 362
- ul. Władysława Grabskiego
- ul. Wajjka Polskiego od nr 1 do 20
- ul. Wolności bez nr 150 i 151
- ul. Wyseka od nr 1 do 14 i nr 19

Mapa 9

PODZIAŁ MIASTA BIELAWA
NA JEDNOSTKI URBANISTYCZNE

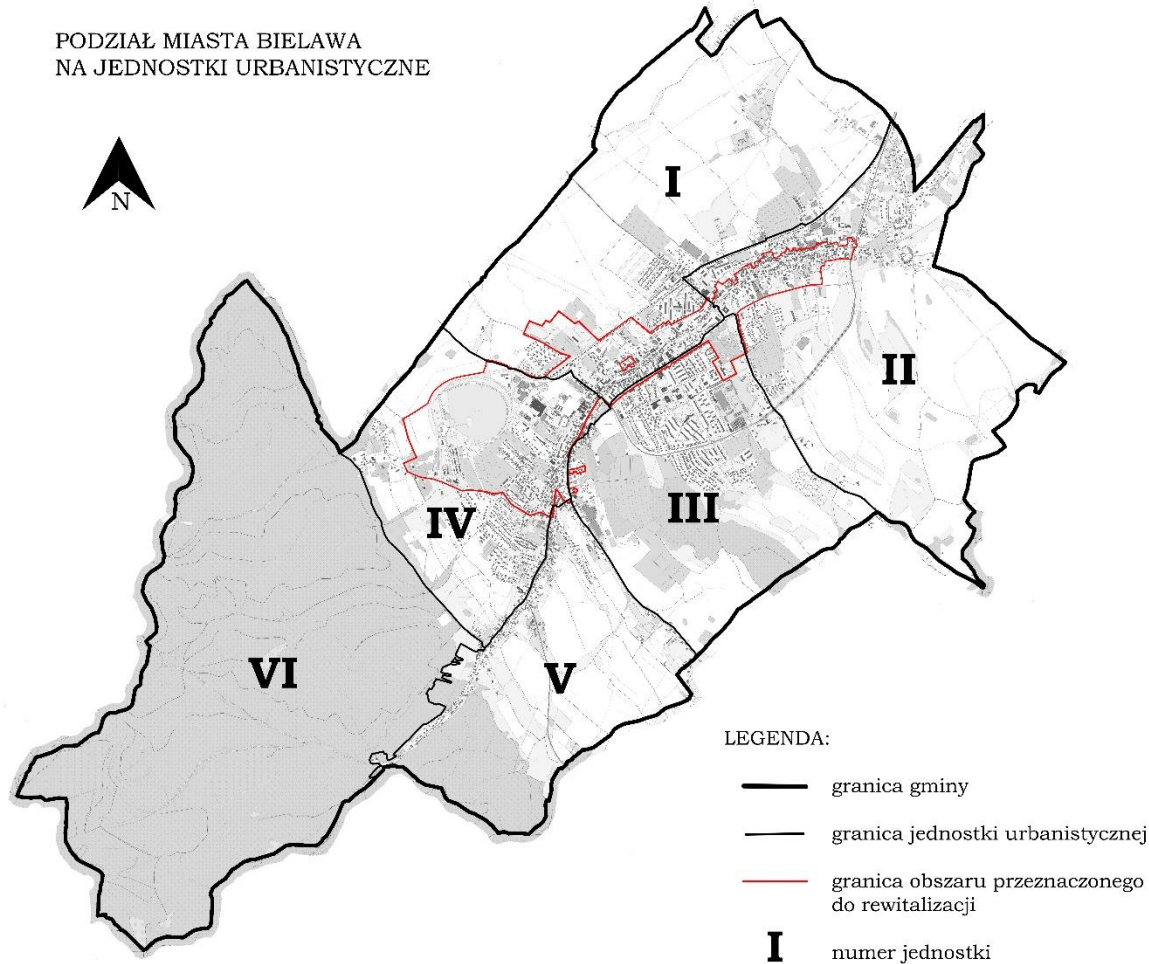

LEGENDA:

- granica gminy
- granica jednostki urbanistycznej
- granica obszaru przeznaczonego do rewitalizacji
- I** numer jednostki

ULICE NALEŻĄCE DO JEDNOSTKI URBANISTYCZNEJ I:

- fragment ul. 1 Maja
- ul. 3 Maja
- ul. Adama Asnyka
- ul. Azolowa
- ul. Baniowa
- ul. Bohaterów Getta
- fragment ul. Cieszyńska
- ul. Ekonomiczna
- ul. Energetyczna
- fragment ul. Generała Władysława Andersza
- fragment ul. Generała Władysława Sikorskiego
- ul. Główna
- ul. Henryka Sienkiewicza
- ul. Hotelowa
- ul. Krakowska
- ul. Karłowicza
- ul. Młodzowa
- fragment ul. Mikołaja Kopernika
- ul. Miodowa
- ul. Opatowska
- ul. Osiedle Włókniarzy
- ul. Osiedle
- ul. Ostrołęka
- fragment ul. Parkowej
- fragment ul. Państwowej
- ul. pl. św. Kazimierza Kosciuszki
- ul. pl. Wolności
- ul. pl. Księżnej Karyny Stępnickiej
- ul. Poligonowa
- ul. Przemysłowa
- fragment ul. Przemysłowej
- ul. Przechwilna
- fragment ul. Przemysłowej
- ul. Przechwilna
- ul. Różana
- ul. Szpitalna
- ul. Spółdzielcza
- ul. Stanisława Staszica
- fragment ul. Stanisława Zeromskiego
- ul. Staszica
- ul. Słowackiego
- ul. Traugottowa
- ul. Włókniarzy
- fragment ul. Wolności
- ul. Wschodnia

ULICE NALEŻĄCE DO JEDNOSTKI URBANISTYCZNEJ III:

- ul. 11 Listopada
- fragment ul. 1 Maja
- ul. Bolesława Chrobrego
- ul. Bolesława Trasa
- ul. Cypriana Karola Norwida
- ul. Liny Orzeszkowej
- fragment ul. Władysława Andersza
- fragment ul. Generała Władysława Sikorskiego
- ul. Generała Grata Róweckiego
- ul. Górska
- ul. Ignacego Paderewskiego
- ul. Józefa Sobieskiego
- ul. Józefa Wybickiego
- ul. Juliana Tuwima
- ul. Klonowa
- ul. Krzywobłotów
- fragment ul. Ławowej
- ul. Łukowa
- ul. Marii Komarnickiej
- ul. Opatowska
- ul. Osiedle XXV-lecia
- fragment ul. Parkowej
- ul. Przemysłowa
- ul. Przechwilna
- ul. Władysława Reymonta
- ul. Zastłek Włókniarzy

ULICE NALEŻĄCE DO JEDNOSTKI URBANISTYCZNEJ V:

- ul. Letnia
- ul. Soborna
- fragment ul. Turwika Waryńskiego
- ul. Nowobielawska
- fragment ul. Ostrowskiej
- ul. Dor. Jacek
- ul. Słowia
- ul. Szewska
- ul. Węgierska

ULICE NALEŻĄCE DO JEDNOSTKI URBANISTYCZNEJ II:

- ul. św. Jana Pawła II
- ul. Bratkowa
- ul. Brzezina
- fragment ul. Ceglanej
- ul. Dzierżonowska
- ul. Fiołkowa
- ul. Górska
- ul. Hucisko
- ul. Jana Kilińskiego
- ul. Jaskiniowa
- ul. Kazimierza Dulawskiego
- ul. Kłobucka
- ul. Krowia
- ul. Krucza
- ul. Księża Jerzego Popołuski
- ul. Kosciuszki
- ul. Lilowa
- ul. Łabędzia
- ul. Miodowa
- ul. Niesucha
- ul. Owocowa
- ul. Piłkarska
- ul. pl. Młodzieży
- fragment ul. Pocztowej
- ul. Próżna
- fragment ul. Przemysłowej
- fragment ul. Różnej
- ul. Słowacka
- fragment ul. Stefana Zeromskiego
- ul. Szafarowa
- ul. Szpakowa
- ul. Tarcuska Kosciuszki
- ul. Teofilowa
- ul. Tęcza
- ul. Traugottowa
- ul. Widłowska
- ul. Wincentego Witosa
- ul. Wolna
- fragment ul. Węgla Północnego
- fragment ul. Wolności
- ul. Zająca

ULICE NALEŻĄCE DO JEDNOSTKI URBANISTYCZNEJ IV:

- ul. Adama Mickiewicza
- ul. Alankowa
- ul. Boczna
- ul. Brzoszowa
- ul. Fiołkowa
- ul. Górska
- ul. Czerwona
- ul. Fryderyka Chopina
- ul. Graniczna
- ul. Janusza Korczaka
- ul. Józefa
- ul. Józefa
- ul. Józefa
- ul. Kuczerowa
- ul. Karłowicza
- ul. Komandora Stefana Frankowskiego
- ul. Legionowa
- ul. Lipowa
- ul. Lotnicza
- fragment ul. Ławowej
- fragment ul. Turwika Waryńskiego
- ul. Alankowa
- ul. Mała
- fragment ul. Mikołaja Kopernika
- ul. Miodowa
- ul. Osiedle Podgórskie
- fragment ul. Ostrowskiej
- fragment ul. Parkowej
- ul. pl. Kosciuszki
- ul. pl. Kosciuszki
- ul. pl. Kosciuszki
- ul. Polna
- ul. Słowacka
- ul. Słowacka
- ul. Strzacka
- ul. Teofilowa
- ul. Wilkowa
- ul. Wiosenna
- ul. Władysława Grabowskiego
- ul. Włoska

ULICE NALEŻĄCE DO JEDNOSTKI URBANISTYCZNEJ VI:

- ul. Letnia

Mapa 10

OBSZAR MIASTA BIELAWA
PRZEZNACZONY DO REWITALIZACJI
FRAGMENT 1
SKALA 1:2500

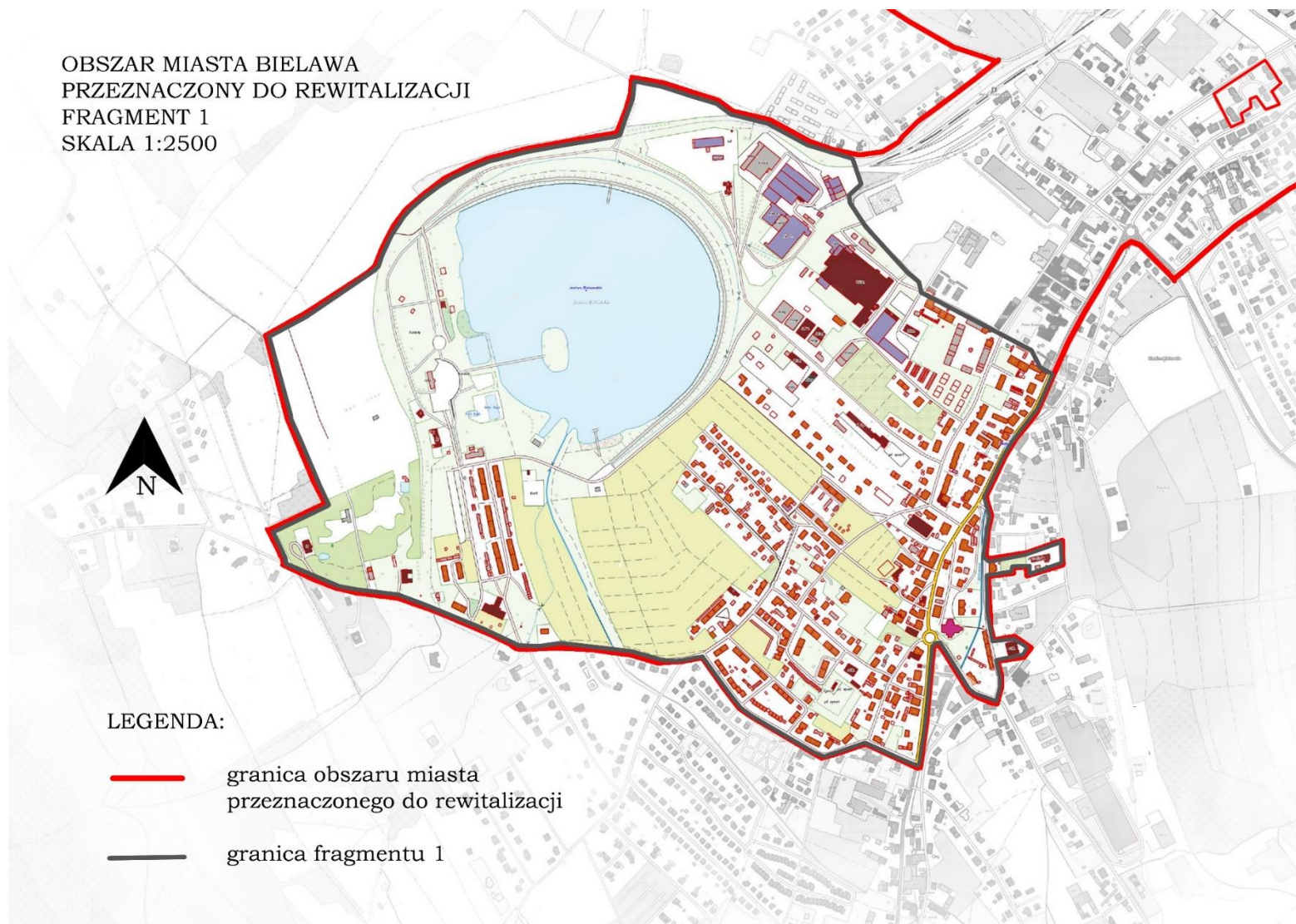

Mapa 11

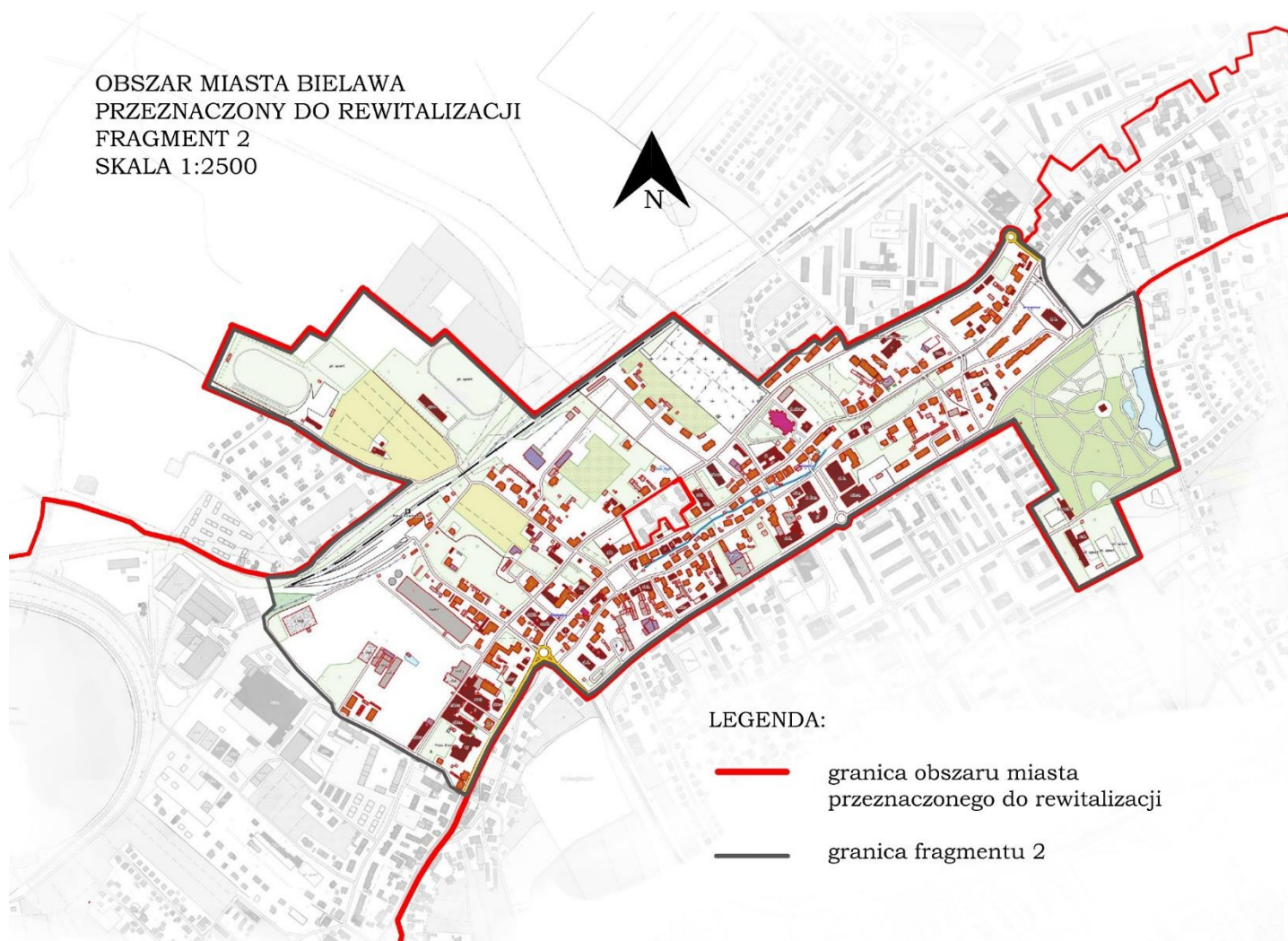

Mapa 12

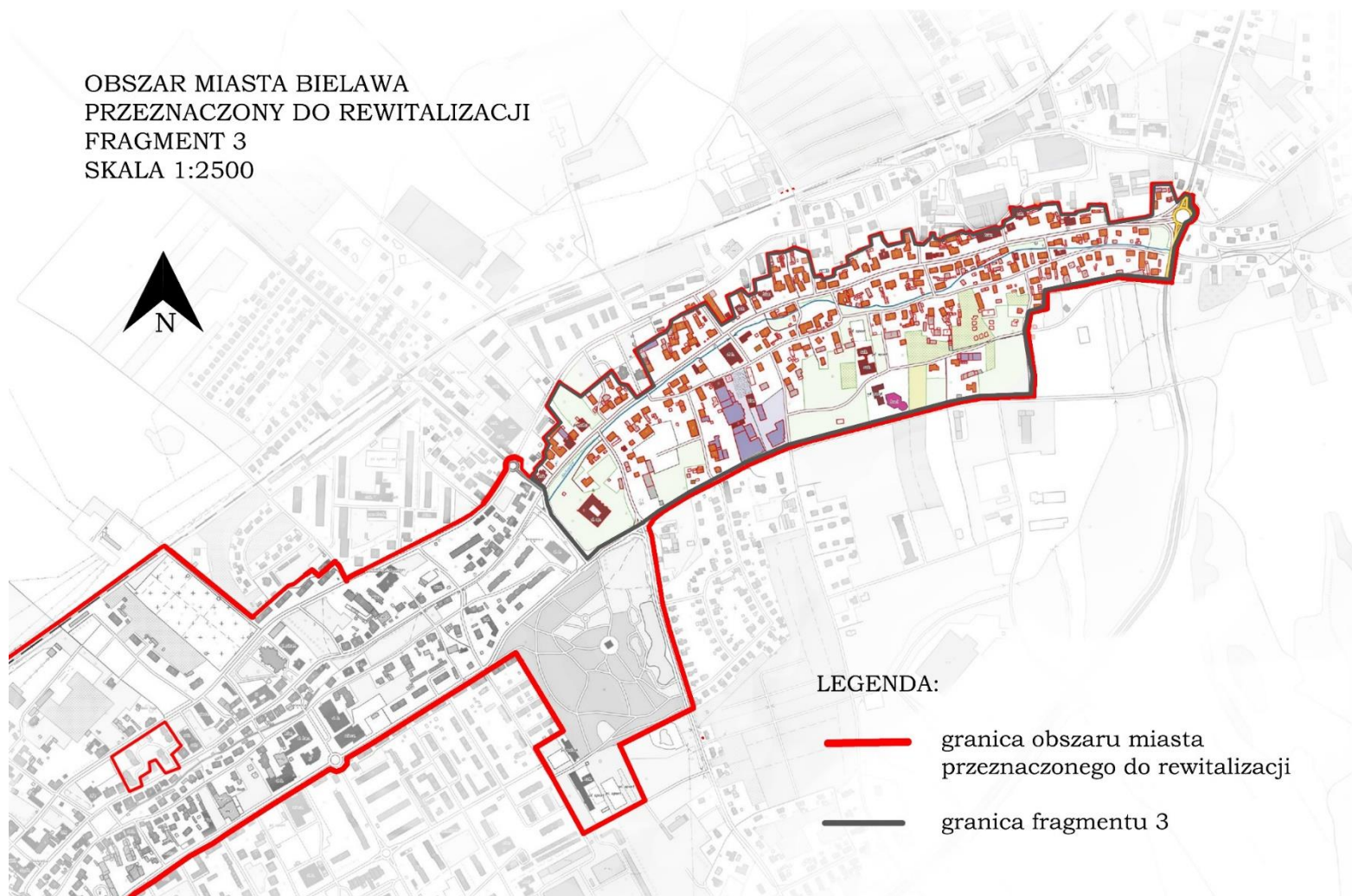

BIELAWA OBSZAR DO REWITALIZACJI

Powierzchnia obszaru przeznaczonego do rewitalizacji: 283,22 ha

Procent powierzchni do rewitalizacji w stosunku do powierzchni gminy: 7,82%

Liczba ludności zamieszkująca obszar przeznaczony do rewitalizacji: 7977 osób

Procent liczby ludności zamieszkującej obszar przeznaczony do rewitalizacji w stosunku do liczby ludności zamieszkującej obszar gminy: 28,15%

Ulice należące do obszaru rewitalizacji:

- ↻ ul. 1 Maja
- ↻ ul. 3 Maja
- ↻ ul. Adama Asnyka od nr 1 do 14
- ↻ ul. Akacyjowa
- ↻ al. św. Jana Pawła II od skrzyż. z ul.
- ↻ W. Witosa do skrzyż. z ul. Wolności
- ↻ ul. Bankowa
- ↻ ul. Boczna
- ↻ ul. Bohaterów Getta od nr 1 do skrzyż. z ul. S. Żeromskiego
- ↻ ul. Brzeźna od nr 6 do 48
- ↻ ul. Cmentarna
- ↻ ul. Czerwona
- ↻ ul. Energetyczna przy zabytkowym cmentarzu parafialnym
- ↻ ul. Generała Władysława Andersa od skrzyż. z ul. 3 Maja do skrzyż z ul. 1 Maja
- ↻ ul. Generała Władysława Sikorskiego od nr 2 do 6
- ↻ ul. Graniczna
- ↻ ul. Handlowa nr 3
- ↻ ul. Henryka Sienkiewicza
- ↻ ul. Hotelowa
- ↻ ul. Janusza Korczaka nr 2, 2a i 4
- ↻ ul. Kasztanowa
- ↻ ul. Klonowa 4 (teren Sportowego Przedszkola)
- ↻ ul. Kolejowa od działki nr 281/3 do skrzyż. z ul. Brzeźną
- ↻ ul. Komandora Stefana Frankowskiego
- ↻ ul. Mikołaja Kopernika
- ↻ ul. Krucza od skrzyż. z ul. Tkacką do skrzyż. z ul. Księdza Romana Biskupa
- ↻ ul. Księdza Romana Biskupa od skrzyż. z ul. Wojska Polskiego do działki nr 885/1
- ↻ ul. Kwiatowa
- ↻ ul. Legionów
- ↻ ul. Lipowa
- ↻ ul. Lotnicza
- ↻ ul. Ludowa
- ↻ ul. Ludwika Waryńskiego od nr 1 do 12a
- ↻ ul. Mała
- ↻ ul. Ostroszowicka od nr 1 do 5
- ↻ ul. Parkowa nr 11 (Ekologiczne Przedszkole) i nr 12 (Szkoła Podstawowa nr 10)
- ↻ ul. Piastowska

- ↻ ul. Plac Kościelny
- ↻ ul. Plac św. Faustyny Kowalskiej
- ↻ ul. Plac Wolności
- ↻ ul. Plac Księdza Kardynała Stefana Wyszyńskiego
- ↻ ul. Plażowa
- ↻ ul. Pocztowa od nr 1 do 4a
- ↻ ul. Polna
- ↻ ul. Przedwiośnie
- ↻ ul. Sportowa od skrzyż. z ul. Bankową do działki nr 1083/2
- ↻ ul. Strażacka od nr 1 do 14
- ↻ ul. Stefana Żeromskiego od nr 40 do 70 bez nr 41, 42, 42b, 43, 63 i 67
- ↻ ul. Szkolna
- ↻ ul. Szpakowa od nr 30 do 45
- ↻ ul. Teatralna
- ↻ ul. Tkacka
- ↻ ul. Willowa
- ↻ ul. Wincentego Witosa od skrzyż. z ul. Kruczą do działki nr 362
- ↻ ul. Władysława Grabskiego
- ↻ ul. Wojska Polskiego od nr 1 do 20
- ↻ ul. Wolności bez nr 150 i 151
- ↻ ul. Wysoka od nr 1 do 14 i nr 19

Spis tabel, map i wykresów

Tabela 1 Wykaz wskaźników delimitacyjnych według sfer.....	10
Tabela 2 Struktura użytkowania wg kierunków wykorzystania (ha) [2021].	18
Tabela 3 Powierzchnia obszarów prawnie chronionych (ha) [2021].	19
Tabela 4 Tereny zieleni urządzonej (ha) [2021].	19
Tabela 5 Okręgi wyborcze w Gminie Lubawka z wyborów samorządowych w 2018 roku.	19
Tabela 6 Liczba ludności [2014-2021].	34
Tabela 7 Liczba ludności zameldowanej na pobyt stały w Gminie Bielawa [2014, 2021].	35
Tabela 8 Struktura ludności wg ekonomicznych grup wieku (%) [2021].	35
Tabela 9 Prognoza liczby ludności [2025, 2030, 2035].	36
Tabela 10 Bezrobocie na terenie Gminy Bielawa w 2021 roku.	36
Tabela 11 Wydatki z funduszy pomocy społecznej w 2021 roku.	39
Tabela 12 Wydatki na świadczenia rodzinne i opiekuńcze w 2021 roku.	41
Tabela 13 Liczba dzieci uczęszczających do placówek wychowania i oświaty, stan 31.12.2021.	43
Tabela 14 Zasoby komunalne gminy w 2021 roku.	51
Tabela 15 Dane dot. infrastruktury technicznej w 2021 roku.	52
Tabela 16 Realizacja wskaźników Programu Ochrony Środowiska dla Gminy Bielawa na lata 2015-2018 z uwzględnieniem perspektywy do roku 2022 w 2021 roku.	52
Tabela 17 Usuwanie azbestu w 2021 (kg).	55
Tabela 18 Podmioty gospodarki narodowej wpisane do rejestru REGON (wskaźniki) [2021].	56
Tabela 19 Podmioty gospodarki narodowej wpisane do rejestru REGON na terenie powiatu dzierzoniowskiego wg sekcji PKD 2007 [2021].	56
Tabela 20 Podmioty wg klas wielkości [2021].	57
Tabela 21 Osoby fizyczne prowadzące działalność gospodarczą [2014-2021].	57
Tabela 22 Osoby fizyczne prowadzące działalność gospodarczą na 10 tys. mieszkańców [2014-2019].	57
Tabela 23 Wyniki analizy sfery społecznej.	74
Tabela 24 Wyniki analizy sfery gospodarczej, środowiskowej, przestrzennej i technicznej.	94
Tabela 25 Obszar zdegradowany wg ulic na podstawie badań ankietowych. ... Błąd! Nie zdefiniowano zakładki.	
Tabela 26 Identyfikacja obszaru zdegradowanego na podstawie występowania zjawisk kryzysowych.	104
Mapa 1 Podział na jednostki administracyjne Gminy Bielawa	13
Mapa 2 Podział Bielawy na jednostki urbanistyczne.	21
Mapa 3 Studium uwarunkowań i kierunków zagospodarowania przestrzennego Gminy Bielawa.	22
Mapa 4 Model struktury funkcjonalno-przestrzennej Gminy Bielawa	50
Mapa 5.	111
Mapa 6.	112
Mapa 7.	113
Mapa 8.	114
Mapa 9.	115
Mapa 10.	116
Mapa 11.	117
Mapa 12.	118

Schemat 1 Położenie Gminy Bielawa na tle województwa dolnośląskiego i powiatu dzierzoniowskiego.	17
Schemat 2 Sfera społeczna na tle grup porównawczych.	47
Schemat 3 Sfera środowiskowa Gminy miejskiej Bielawa na tle grup porównawczych.	55
Schemat 4 Podmioty gospodarki narodowej wpisane do rejestru REGON wg poszczególnych gmin powiatu dzierzoniowskiego [2021].	55